青島新民報

日海軍艨艟巨艦 堂堂進入仰光港

伊洛瓦底河啓開工作已完竣

（仰光二十七日中華社電）日海軍艦艇，二十六日溯由伊洛瓦底河之河口溯仰光之水路，啓開完竣，翌二十五日，日海軍艨艟巨艦，溯航伊洛瓦底河至仰光內港，出現堂堂巨艦，軍艦旗飄揚於港灣矣。

啓開工作繁難

（仰光二十七日中華社電）記者所乘之海軍艦艇部隊，溯行仰光河之經路，於○日駛達仰光沿岸，仰光河為伊洛瓦底河之一支流，濁水滔滔，為如揚子江之大河，且渠採本格的啓開經驗，徐徐開始溯江，兩岸為平坦大平原，僅見而不見形影，唯日本軍艦之姿影，水牛悠悠放牧，帆檣點點……

仰光已復 住民陸續歸還

（仰光二十七日中華社電）……

日軍猛力蹴破天險

決意掃蕩匪共軍

山東半島進剿不辭艱苦

（山東半島○○前線二十七日中華社電）此次日軍以迅雷之勢，展開對匪共殲滅戰之山東半島上，乃係標高一百米至六百米之山地，又有大部係沙濱地或丘陵地……

華北參戰體制下 治安工作嚴密化

日政府謀強化 海陸輸送力

實施戰時輸送強化期間

（東京二十七日中華社電）日本政府，現在為陸海輸送力更進一層增強……

日政府任命 陸軍司政官

岡利等六氏即將赴任

（東京廿七日中華社電）……

安達曼島陷落 英印受威脅

美報記載極抱悲觀

英朝野衝動

議員猛彈政戰責任

本日之解說 英國食糧瀕於危機

日移交津英界行政 王委長發表聲明

友邦道義精神令人感佩

津粵英租界移管 足見日本誠意

岩奇報道部長之談話

海空協力日軍制壓印度洋 印澳危殆英美陷於徒自救

片岡少將 補海軍經理學校長

日空軍壓制下 摩勒斯彼價值

一為澳洲防衛最後據點

國府中政會

江亢虎當然委員……

廣義人

許滴徐

第九章　受了人家的恩惠（4）

吸烟人適用之

斯毛克牙粉

『斯毛克』牙粉　吸烟人用之最為適用　因其能除去牙上斑駁及一切腐質廢物　極為容易　而毫無損傷琺瑯質之虞也　吾人吸烟日久　則必致牙齒腐蝕　口生惡臭　食慾減退　若用『斯毛克』牙粉　自然能去此病　兼可使牙齒瑩潔　而有光輝　使用刷牙子之際　必須向上下竪刷之方好　吸烟人用此牙粉　固有此奇效　即不吸烟人用之　其效尤甚偉大　且『斯毛克』牙粉加以適度之潤澤　能防止飛揚　每罐足用一個月　多則浪費

日本・大阪　株式會社獅子加毛斯社

主要製品概目
發變電用機器
鑛山用機器
製鐵精鍊用機器
土木建築用機器
運搬荷役用機器
交通用機器
通信用機器
化學工業用機器
纖維工業用機器
一般工場用機器
電線及鐵、鋼類
家庭用電氣機器

資本金 三億五千八百萬圓
北京營業所
北京內一區王府大街六十
天津出張所
本店 東京

日立製作所

香洋髪油

拔齒、治療、專門
戶井齒科醫院
肥城路三號（德縣路口）
電話（二）七一九○

大東亞解放

慶祝國府還都二週年紀念競馬大會

期日　三月廿九日（日曜日）
午後一時開始
又當日之收益金以慶祝大會費而寄贈

財團法人青島競馬會

時論

日軍佔領安達曼島

大東亞戰爭之神速進展、有如風馳電掣、不特使英美心驚膽落、亦使世界人士目迷心醉、有所不解、因日軍到處雷擊作戰有如神龍變化、無遠弗屆、無堅不克、倏忽而來有如奇峯突出、沿南洋廣大地區、到處進出如入無人之境、世界視聽為之一變、而今又於安達曼島登陸無血佔領、迫英軍無條件降服、實為大東亞戰爭推進又進一階段也。據里斯本中華社電訊、據路透及合衆社新德里之報道稱、「日本軍已佔領孟加拉灣之安達曼群島、觀測由於該島之確保、日本軍對孟加拉灣及印度當作進一步之壓迫」、按過去英美對大東亞戰爭隱諱敗戰、虛事宣傳、為其一貫作風、對日軍佔領地域起始皆作秘而不宣、不至紙中裹火透露真情之時、不肯坦率承認、此次日軍安達曼島登陸、英美宣傳報道機關為何爭先發表、因其失望益甚、打擊日深、痛惜之餘、不禁率直喊出、如人之病疾、在輕微之時、尚能忍痛勉強自持、迨至病疾益重、痛楚益深、遂不自知而呼號悲鳴、乃屬自然情性也、英美對日軍安達曼島登陸佔領、率先報道者、即因此耳。

安達曼島佈南島之形勢、位於孟加拉灣之東南、距昭南島、仰光、加爾喀答、形勢重要、該處英軍有堅固陣地、配有多數英印軍、本可作用武之地、然日軍以先聲奪人氣魄、早使英印軍氣餒、遂無條件降服、日軍佔領該地、足以威脅加爾喀答、馬特拉斯、英國在印度要據點、復由日潛水艇之活躍、印度與英本國之交通聯絡遭逢重大危機、與英國以絕大威脅、大小安達曼島、縱橫連貫有二百餘小島、面積一千五百八方公里、人口兩萬八千、島內生產亦極豐富、今由日軍佔領、直接控制孟加拉灣、印度洋制海權入於日軍之手、英印聯絡漸感困難、英美聯合軍之弱點益行暴露、印度茲後之趨向尤堪注意也。

印度受英國之壓迫、亘二百年長期、中間志士迭出、謀獨立運動、終以力量不足、時機未至、屢起屢仆、未能達到成功、但印人志士對此終未忘情、上次大戰、英人牢籠印度、許以戰後自立、事後竟食言自肥、是為印人最痛心之事、今逢大東亞戰爭演進、在印度脫離英國羈絆千載難逢之良機、印度不少有識者、對此當不使錯過、英國役落至今日、其唯一生存所託、厥為印度、印度如果變卦、英國後援即全無所恃、英國亦深知此利害、故特派掌璽大臣克律普斯赴印、用懷柔手腕博取印度對英效忠、克氏在印雖積極活動、無如印人因受上次教訓、對英不能不加慎重、印度國民會議總裁拒絕發言、絃外餘音、亦可概見、由於安達曼島歸屬東亞共榮圈、印度之動向益堪注意也。

英國雖對印度加意牢籠、然而欲圖與上次大戰得印人之效忠恐為不易、因上次大戰是在歐洲、印人為英國效忠猶有可說、今次戰爭已歐亞兩洲全部牽動、印度地位已不同往昔、尤其在大東亞戰爭中、日軍全部壓制太平洋全域、英美勢力逐漸逐出、已使印度有所悟醒、今復佔領安達曼島、直接控制孟加拉灣、以扼印度門戶、印度環境至此、當不能仍為英國利用、同時緬甸援蔣路線斷絕後、英美盛唱更謀開發印度通路、今以日軍佔領安達曼島已斷彼此項迷夢、關係重要如此、英美驚心動魄、又何怪其然。

日本與羅馬教廳促進新外交關係

原田氏奉派首任公使

（維齊二十七日中華社電）據情報傳、日本與羅馬教王廳、一九二一年以來之懸案外交關係設定問題、不久即可解決、咸認日本已在菲島及南洋諸方面、擴大其佔領地域、其與羅馬教王廳正式開始國交後、當可承認此等地域加特力（天主）教義之普及、日本對於新佔領地域宗教以內、予以保障、表示擁護的態度、已使西班牙、拉丁美洲諸國發生好感。

（東京二十七日中華社電）日政府曾與羅馬法王廳之間、關於派外交使節、正在交涉中、因現已成立諒解、乃以法大使館參事官原田健氏為首任特派公使、派往梵蒂岡經上奏等裁可、二十六日發表如左、

大使館參事官原田健任特命全權公使、派往梵蒂岡

「外務當局談」現政府為將與羅馬法王廳之友好關係、更加一層緊密為目的、決特派原田公使赴梵蒂岡、鑑於現下世界之情勢、且因在大東亞圈內、有包含多數、天主教徒之實狀、為增進帝國與法王廳之親善關係、使連絡更加一層緊密化、甚為有意義者、不待贅言也。

（東京二十七日中華社電）在東京麻布新龍土町之羅馬法王廳使節館、對此次派公使之消息、大為欣愉、蓋自大正八年該館設立以來、第四代之使節巴尊馬勒拉師、在日八年、極為辛苦、十六日晨、對此消息感激、所談如左、此次之派原田公使、派為全世界約三億五千萬全天主教徒以羅馬教王廳凡帝國所希望不遺者也、在全世界之天主教教徒、為召來恒久的平和、對日本完遂大東亞戰爭而協力云云。

新龍土町駐日羅馬法王廳使節館、二十七日發表談話如左、此次日本帝國政府決特派使節（羅馬法王廳）駐在梵蒂岡之措置、鑑於現下情勢可謂最得機宜者也、蓋梵蒂岡與任何國家當保連携者也、對國際的紛爭及國交、不作何等介入、超然堅持嚴正中立為唯一之威權、且關於由國際紛爭必然的所發生之一切災害、斷不能無關心、蓋梵蒂岡為徹頭徹尾純然之道義的威權不能加入任何交戰國、職是之故、今日能得日本帝國之信望與友誼視為唯一立場云。

渝偽對法王廳將提出異議

（里斯本二十七日中華社電）關於重慶偽政權、過去二年、關於與法王廳確立外交關係一事、曾進行折衝、結果但均不予作對手、據重慶情報稱、偽外交次長傅秉常、特言明如次、重慶政權要求法王廳、互派使節一事、既二年開始交涉、終未接其承認之回答、然於日本與法王廳確立之外交關係一事、而重慶偽政權不得不提出異議也云。

日政府與法王廳親密關係已久

（東京二十七日中華社電）惟羅馬法王廳、係位於羅馬郊外梵蒂岡市、自一九二九年根據與義大利所締結之拉丁蘭條約、承認梵蒂岡市為獨立國家以來、業與各國開始正式外交關係、按日本與法王廳之關係遠自十六世紀、以一五八五年九州諸侯大村、大友、有馬三家向法王廳、派遣觀光使節、為嚆矢、續則、一六一五年、由伊達家派遣有名支倉常長為使節、其後因禁止耶蘇教、兩國關係忽形隔絕、按現在與法王廳、維持外交關係之國家、係交換大使之盟邦德義及其他、交換公使者十九國、而未開始正式外交關係的派遣特派使節者僅英美荷而已、一方法王廳一九一九年派遣天馬蘇尼皮歐得大僧正為駐日使節以來迄今已為六代、現在巴歐拉馬里利大司教、居於麻布新龍土町之法王廳使節館、再包含朝鮮台灣之日本、天主教徒計二千萬、更自大東亞戰爭以來、在日本佔領下之中華民國、菲島馬來及其他、教徒數極為大、因之日本為此等住民起見、特希望與法王廳保持密切之連絡、而梵蒂岡方面亦莫不歡迎也、惟曲解日本純粹意圖之英美、對影響自國內之天主教教徒甚為恐懼、姑謂日本與法王廳之親密化實乃政治的陰謀也、不時加以妨礙、遂因今次日本之派遣特派公使俾彼等之努力亦付諸東流也云云。

原田氏略歷

法王廳初代特派公使原田健氏、亦係京都市出身、年齡五十一歲、東京大學畢業後、即入內務部、大正八年榮膺為國際聯盟事務局、即入外交部、迄至昭和十一年、在日內瓦大使館一等書記官、其後歷任瑞士公使館一等書記官、昭和十年歸國後、入情報部、在河相部長之下服務、十四年赴任為法國大使館參事官、再轉至法國、該氏生來為社交家、在日內瓦歷十年期中、於集會議外交情報、曾發揮其大之手腕、而為英美所稱道、國際聯盟之今日、日內瓦之衆望國為特派公使、亦可謂適任也。

法王廳駐日使節發表談話

（東京廿七日中華社電）廳佈

日在德外交機關採取集結式

希總統特贈防空壕

（柏林廿七日中華社電）駐德日本大使館當局、頃實行接收於大使館新館旁新設之法總領事館建築物、將日在外一切機關、集結於此處、故由二十五日起將陸海武官室、及三國條約事務委員、內務省、遞信省、大藏省事務所、滿鐵事務所、因之日在德機關全部、集結一處、能從事綜合的活動也、與大使館事務所並立之正在建設中之官邸、尚未完成、一俟全部完成時、則日本在外各國之公使館、將以此處為首屈一指、再官邸裡之防空壕、以希特拉總統私費所建設者、特贈與大島大使、其內部、能容五十人甚屬寬大、規模極為壯大、雖能抵抗現在最大爆彈之轟炸、係由希特拉總統之舉國防空壕也。

唐納資區德蘇軍激昂肉搏戰

德潛艦擊毀英護送船團

（柏林二十七日海通電）德軍司令部頃於二十六日公佈戰況如下、頓內資區敵進攻又被擊退、唐納資流域敵兇車隊作掩護之敵軍進攻亦告潰退、曾發生激昂肉搏戰、東線其餘各區敵軍之進犯皆告敗北、吾軍局部進攻殲敵若干、本月二十四日德戰鬥機在局加拿沿海外炸沉敵中型商輪一艘。

北非方面德潛水艇在英海岸東南外擊沉敵驅逐艦一艘、及英護航商輪隊中五千噸商輪一艘、德機又轟炸摩爾曼斯克之萊奈港、德空軍昨夜往佛德區及市區重要軍事設施、損失慘重、德機一架昨日中在英格蘭東南沿海外擊落英機一架、入夜英機潛來西德數區投彈、平民數名傷亡、敵機幾架曾個別潛來德國西部空襲、德方夜行驅逐機及高射砲隊曾擊落英機八架云。

（柏林二十七日中華社電）德軍司令部二十六日發表、一、德潛水艦於北非蘇爾第東方水域、攻擊英國之護送船團、擊沉驅逐艦一艘、五千噸級商船一隻、一、德空軍敢行夜襲德九手港灣施設、並市內重要軍事施設以大損害、一、二十五日夜、英機向德國西部數處、投下炸彈及燒夷彈、市民死傷若干、而南部德國地方、亦有數機來襲云。

德振興東線佔領地交通

（柏林二十七日海通電）德國交通部、顧問繼蒙寧博士、頃語報界記者稱、德政府頃計劃、自東綱資流地經烏克蘭至上西里西亞、再由上西里西亞至柏林及德國區間架造四軌之鐵路線、該線興築之原因、假定上西里西亞為出發點、則予瑞士、義大利、德保護國、南德諸城與柏林等進行連絡的諸國中、德及香爾區、該項偉大工程、各預措進行順利、但關於路線所費時日他種詳情未曾披露。

芬軍炮隊射擊加里林地

（希爾辛基二十七日海通電）芬軍司令部頃於二十六日公佈戰報稱、芬軍炮隊在加里林地峽射擊敵軍要塞及給養線、敵軍企圖侵犯芬軍陣地皆告挫敗、東線南北敵陣地被擊毀要衝四處、芬軍平射炮擊毀敵坦克車一輛、芬蘭空軍空襲分蘭薩南部、敵軍運輸之陸軍縱隊、敵機一架命中墜失云云。

英艦在大西洋被魚雷擊沉

（維齊二十七日中華社電）據哈瓦斯通信社華盛頓電稱、美海軍部二十五日發表、商船二隻（內一隻係英艦）於大西洋沿岸、因受魚雷攻擊而沉沒、時間及其他不明。

英鑛工十萬名行將總罷工

因業主否認工資協定

（斯德哥爾摩二十七日海通電）英國南威爾斯區、香萬鑛工約十萬名日內將行罷工、據聞此次工潮之起因、由於業主方面抵觸、僅從日前所定之工資協定、而業主方面不加承認、英鑛務部出面調解、但據倫敦消息靈通人士消息、業主一再固執成見、則調解僅難美滿結束云。

義軍深入里比亞南部

（羅馬二十七日海通電）義軍司令部頃於二十六日由午公佈戰報如下、義軍部隊頃深入里比亞南部沙漠地區、偵察巡邏前進、未遇敵軍一卒、德義軍攻擊東代秦港、擊中敵方潛水艇一艘、並更多爆炸海衛驅逐艦一艘、商輪一艘、此及蘇邊總者飛行場、空戰中敵方噴火式機一架、敵方飛機一架命中墜毀、英機昨夜飛來義大利北部數地區、米蘭及托林諸兩地、敵機曾投彈、義大利婦女高射隊曾擊落敵機。

英海軍要員勤務更迭

（斯德哥爾摩二十七日中華社電）據倫敦來電稱、英海軍副將加里利司令官威利斯中將、此次轉任海上勤務、其後任、已由海軍中將霍之、又海軍艦政部長大華托中將、亦轉任海上勤務、其後任、由沙爾達少將繼之云。

美林白上校將入福特工廠

（里斯本二十七日海通電）紐

對蘇門答臘殘敵展開殲滅戰

空軍散傳單勸告降服

（棉蘭二十七日中華社電）日本軍在蘇門答臘島北部攻略部隊、目下正在中央此隊中之克打家納附近、包圍殘敵展開殲滅戰中、日軍二十六日、由空中散發傳單、勸告降服、又二十六日於西海岸進新南方面、亦展開殲滅戰云。

諸般建設漸上軌道 水道電氣等已復舊

（緬甸二十五日中華社電）日陸軍部隊自進攻蘇門答臘以來僅數日間蘇門答臘島已完全為日軍佔領、成為南方共榮圈有力之一環、將開始著力新生之一步、就中為把東方之都市之水道、電氣、瓦斯等公共施設在日軍指導下業已復舊、而市內之狀況和戰前同樣呈活氣狀態、棉蘭市現已發行馬來語及中國語兩報、又為荷印軍所破壞之道路橋梁等、已由日工兵隊之手逐次開始修理、由棉蘭至克拉西寸間之鐵路、現已開始通車云。

美重要軍需資材置國家管理

（里斯本二十七日中華社電）據華盛頓來電稱、美內務長官二十四日於下院預算委員會席間宣稱、謂政府準備將重要軍需資材生產、直接置於國家管理下、政府實行於不適於民間企業之重要軍需資材生產、決將其置於國家管理下、從事生產、按右項軍需資材、大致為亞鉛、鉛、錳、鎢、錳云。

美農務省計劃收買過剩棉花

最近將與南美交涉

（布宜諾斯艾里斯二十七日中華社電）據布宜諾斯艾里斯、美農務部、頃收買西半球之過剩棉花、並傳為圖謀此項棉花起見、特設立新機關所需經費和因戰爭勃發所發生南美棉花供給之過剩故也、關於此項、美國特向南美派遣專門委員、以便調查美國之南美棉花分配關稅之廢止、並從來加特爾協定之變更、按右項收買過剩棉花資金、以美輸出入銀行之資金充之、為準備長期戰、特加以蓄積、然其開放、特限於特別時施行之、再實際從事收買時、乃為秘魯棉、巴西棉之堆積額、於國內工業不能消化之時也、對此、華府與美巴西代表間、已實見交換、予料與巴西當局正式交涉、行將開始、關其正式協定、或可成立也、又鑑於棉花問題、為南美諸國自身之重要事件、特對此等諸國與起對右交涉之重大關心也云。

加拿大對澳洲不能派遣援軍

首相馬肯李金格聲明

（維齊二十七日中華社電）據哈瓦斯通信社訊、加拿大首相馬肯李金格、二十五日在下院關於加拿大對於澳洲不能派遣援軍、聲明如左、加拿大對於澳洲不能派遣援軍、此因本國海岸已增設二個團軍、且編成攻擊敵潛水艦之航空基地部隊、以圖空軍之增強之故、不派援軍、並非加拿大單獨決定者、係出於聯合國軍事關係當局之總意。

協約國汽油橡皮極感缺乏

（斯德哥爾摩二十七日海通電）加拿大供應部長霍武頃播音演講曰「設若吾人未能獲有充分的汽油及橡皮給養、則戰事之勝利、將屬於敵人」、加拿大感到如此、但各協約國亦感到油橡皮之憾乏之、英美蘇加拿大等國、現在存量及人造橡皮之生產量僅及總共消耗量之百分之二十四、關於軍用上之必須量尚未計在內云。

阿根廷組織商業使節團赴美

（布宜諾斯艾里斯二十七日中華社電）大戰勃發後、南美各國與歐洲之通商、業已杜絕、且其貿易、頗形不振、阿根廷業界決定不久即派該國有力實業家所組織之商業使節團前往美國、該會業使節團前往美洲各國之貿易、決由該業界與美洲各國之貿易振興會、美派商云。

印度國民會議派對英提重大要求

將來憲法規定自治獨立

（倫敦二十七日中華社電）當英國代表克律普斯對印交涉之際、印度各派之動向、極為活潑、據路透通信加爾各答電稱、印度國民會議派中少壯派之急進黨、二十六日以滿場一致之決議、決定四條、要求英國答覆其要旨如次、一、印度將來之憲法、應規定自治獨立之各州聯邦制、關於其性質、在關係各州同意之下、加以決定之。二、對於選舉各州及中央立法機關之代表方法、應依據地區制或各派制之不選舉權主義。三、承認教徒在印度教徒之個性、並應絕對的加以尊重。四、將來之憲法、應保障少數派之文化的、宗教的、及政治權利云。

甘地將晤克律普斯

（上海二十七日中華社電）據紐台利布消息、印度聖翁甘地、頃於昨日道經那加不爾鎮、前來紐台利布將晤克律普斯爵士舉行會議云。

（伯倫二十七日中華社電）據紐台利來電稱、馬哈特馬、甘地、為與克律普斯英國屢商書會見起見、二十六日由瓦家出發赴紐台利云。

（伯倫尼二十七日中華社電）據DNB通信稱、二十五日開始英印會談之克律普斯、二十六日先與邦加布州知事兼總督政治顧問塔弗爾特雨爵士、克午協議、次與印度王侯會議議長馬哈拉加、賈摩蘭海希、及其代表拉基布塔那州王侯會議議長之訪問、復於同日、擬與此今次會談中心人物之甘地及勞動黨代表會見云。

三谷隆信繼任駐法大使

（東京二十七日中華社電）前於巴黎大使館耶急逝之駐法日大使故加藤外松氏之後任、現決起用瑞士公使三谷隆信氏、二十七日發令如左、

特命全權公使 三谷隆信

任特命全權大使 供職法國

三谷氏略歷

（東京二十七日中華社電）今陞任駐法大使之三谷隆信氏係京都出身、當年五十一歲、大正六年東大法科畢業後、即入內務部、同九年同任外交部、歷任本部人事課長、駐法大使館參事官、本部條約局長等、其後、由條約局長陞任瑞士公使、以至今日、曾常駐於日內瓦、巴黎、担任國際聯盟關係之工作、亦為聯盟通、又為法國通、特嫻於條約問題、為外交部內之權威者。

日英外交官交換問題

（柏林二十七日中華社電）據倫敦來電稱、英外務次官羅氏二十六日在下院席間、答覆議員之質問、關於日英外交官交換問題、言明如次、關於交涉南非之葡萄牙領土羅連蘇馬爾克斯為引該地之日英外交官交換事宜、目下正進行具體之折衝、英政府關於右項事宜、已與自治領及聯合諸國政府、正在協議中、再該次官、關於上海在留英人問題、談述如次「上海之英人、決未受虐待、英國對代管英國權益之瑞士政府、業已要求為該地在留英人市民籌設救濟資金云。」

處理上海物資達所期目的

查封倉庫逐漸開放

（上海二十七日中華社電）上海方面陸海軍、由一月十五日起、施行之上海地區物資移動許可制、已達所期目的、二月十二日以來、對查封倉庫、採取逐次開放之方針、更為市民之福祉及上海地區內之物資、作有節約、以嚴加生物資統制起見、特自四月一日起、由興亞院華中連絡部、對上海地區內重要物資使用製造販賣、加一元的統制、二十七日由陸海軍發出同布告、結果四月一日以降、上海地區指定特資之移動、由興亞院給許可證、具資統制、依據物資之統制機構完備後、再將移動許可制、逐次解除、再繳系一項、已於二月十二日佈告、許可品目中除資、頗令人注目、按需要移動許可之物資、大致如左、棉花、及棉製品、羊毛類、及羊毛製品、麻及麻製品、皮革、橡皮、及橡皮製品、木材、香油類、煤炭、工業、藥品、染料、塗料、及飼料、油脂及樹脂、醫藥品、及醫療材料、機械及機械部分品、米、小麥、雜穀、麵粉、其他食糧品、鋼鐵、銅鐵、鐵鋼類、及紙類。

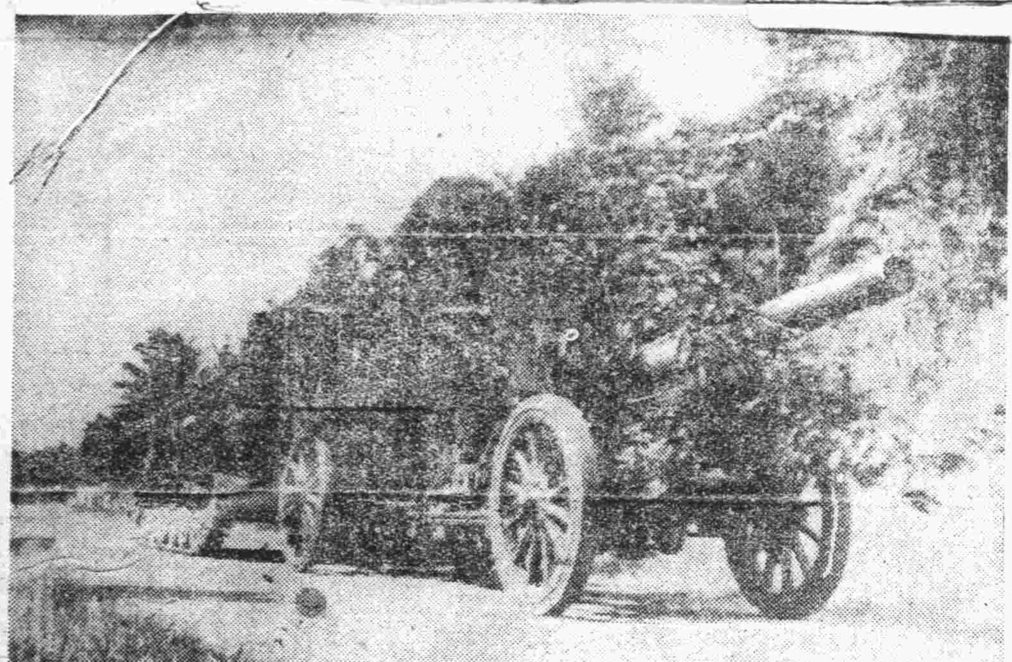

擬一舉擊碎馬利比勒斯之敵要塞勇躍猛進之日軍鐵甲車部隊（攝於菲島）

天津美利時行七週紀念空前偉大犧牲

敬贈鴻運獎券

購筆一枝 摸獎一次 人人有贈 包不落空

○○○○既購名筆又獲贈獎 獎額有限 捷足先得○○○○

（派）字券一張 獨得美利時行禮券二百元正

（拉）字券二張 各得美利時行禮券一百元正

（蒙）字券十張 各得美利時行禮券三十元正

（金）字券十七張 各得七週紀念男毛線襪一雙

（筆）字券三百張 各得七週紀念上等毛巾一條

●贈獎辦法 鴻運獎券分為派拉蒙金筆五種、共計一千一百一十五張、凡購買本行新型筆一枝者、即贈獎券一張、憑券任取、憑券領獎、盛興手來

新型派拉蒙金筆每枝十五元
特種派拉蒙金筆每枝九元
甲種派拉蒙金筆每枝七元
乙種派拉蒙毛筆每枝四元
奇異萬年筆每枝十元
中西兩用筆每枝六元
派拉蒙墨水每瓶八角

青島北京路美利時行獨家發售

靈機子批命優待週

有久批不驗者、時辰不準者、駕臨敝處、詳推時辰分刻、以經過事實為標準、何年娶妻生子、何載父母歸天、昆仲幾位、皆在命中造定、如有不對、分文不取

批命優待週十八日起換稿日止 占課談相照原潤加倍

久寓大沽路三義棧三樓一三九號

中華書局附設廉價部

敬啟者敝局歷年積存西文具種類甚多茲將該類書籍中稍有污漬各種文具特設廉價部自三月二十日起大廉價一個月凡陳列該部各貨不顧血本特別犧牲花色繁多逐日更換尚希各界早臨選購以免向隅是幸

地址即墨路三十二號 電話（二）三五六五

南洋歸國相命測字大王

笑糊塗

糊塗業星相三十餘年著有命相叢書數種足跡遍國中復遊外洋凡批命談相測字算卦奇門地理六壬飛星應有盡有不啻星相百貨公司

隨地出售外埠附郵加一角 命相四元八起 測字六元起 事務所地址青島北京路國民飯店一〇五號

算不準卦禮退回 詳細價目備有價章 定價一元

（招收生徒詳章面議）

遺失聲明 第〇〇五〇六五號居住證遺失聲明作廢 江寧路五號內十五號王桂英啓

遺失聲明 第三四八三八號居住證遺失聲明作廢 太平鎮七〇號李德從啓

遺失聲明 第一二九〇二一號居住證遺失聲明作廢 高密路四號附十三戶萬鼎臣啓

遺失聲明 第三四八七四一號居住證遺失聲明作廢 南仲家洼七三號劉成奎啓

遺失聲明 第二〇〇九七三號居住證遺失聲明作廢 新疆路十號于書瑞啓

遺失聲明 第五四二六七三號居住證遺失聲明作廢 東鎮和興路十三號之乙士德玉啓

遺失聲明 第三二五五七號居住證遺失聲明作廢 孚山所一九八號陳振恒啓

遺失聲明 第一七三九九七號居住證遺失聲明作廢 邱縣路六三號宋學甫啓

遺失聲明 第三三九一三八號居住證遺失聲明作廢 台東三路五六號附一五四號劉秀珍啓

遺失聲明 第二五〇二五〇號居住證遺失聲明作廢 孚山所村一三三號孫相聚啓

治得眞快

破淋恩片

本劑「破淋恩」係配合至純的兩種化學要素所精製、乃為最高標準的複基化學療法劑、博取各界之絕大稱讚也。

即因毫無何等副作用、故能服得治効之量、而在最安全裡、必收正確無比的治癒效果、一旦治後永免其復發。

尤因其成分最純粹、故於內服後、經過腸壁、神速收吸於體液、立即滲透於各組織病巢、發揮強烈無比的殺菌作用。

因之對於一切化膿症、及淋性諸症、必在數十時間內、收見完全斷根之効果。

二〇片・一〇〇片 各地藥房均有出售

一手發賣處 大阪市南區順慶町 股份公司稻畑商店

製造發賣處 大阪市此花區春日出町 日本染料製造株式會社

補血強壯

主治 貧血 虛弱兒童 病後恢復期 精力疲乏 肺癆 營養不良 慢性胃腸病 心身過勞 衰弱 神經衰弱

各大藥房均有經售

保利他民

電氣專家

常備大批優良電機 兼包一切電氣工程 批發零售按裝修理 價格公道歡迎惠顧

凡貴廠電機發生障礙時請速電告敝號當立即派員前往檢查概不收費決不食言

青島復興電業謹啓 濟寧路五十八號 電話二四六八八電報掛號七一九三

新民會為綠化華北 發告民衆書

北京廿六日中華社電 新民會中央總會、前為防止水旱風災、并為促進華北綠化、故曾於日前通令各省道縣總會、以四月五日植樹節為中心、一體展開綠化運動、茲中央總會宣傳局、為使宣傳工作、律能深入民間、計特製定為植樹節告民衆書、勸植樹歌謠等傳單、各一萬份、以便分發各縣總會、分散張貼、此項運動、如能順利開展、則綠化之華北、已為時不遠、茲將該會印製之為植樹節告民衆書全文誌次：

諸位同胞、每年到了植樹節、我們都提倡種樹、可是我們看看年來各地種樹的成績、不禁又感覺到有點失望、因為一般民衆、既不知道種樹、又不知如何去保護樹、不知道種樹、所以人人不種樹、不知道如何去保護樹、所以種得的樹、都活不了、我們現要人人多種樹、我們更期望人人能保護樹、說到種樹的好處、那太多了、記得我有句俗語：「要想富、快種樹」、又說「家有千棵樹、賽似去封侯」、又說「家有大樹有柴燒」、這些話全是人人知道的、締實流行各地、實際上種樹的好處、還不祇是這一點、我們知道種桑樹、可以養蠶、種桐漆松杉等樹、可以做木料傢具、種果樹可供自己吃、更可賣錢、就是在道旁栽植楊柳、也可以使行人乘涼、試看鄉村人家鬱鬱的所在、那一處不是綠樹成蔭、反過來凡是沒有樹木的地方、一定必荒涼滿目、旱澇時臨、說到華北種樹、更是一件刻不容緩的急務、因為華北是一片最廣漠的高原、北部因無高山遮阻、蒙古的風沙乃被風吹來、散佈各地、使多數農田、都受了影響、再加上黃河自西北貫土地帶急湍而下、河床日高、形成每年泛濫的大水災、把沿河數省的土地、淹沒、這種損失、是我們沒有一個人不知道的、今後為了防止華北全區的沙漠化、我們要提倡種樹、為了防止今後黃河流域的水患、我們更要提倡種樹、在共匪蹂躪過的華北各地、農村房屋多被焚燬、樹木多被砍伐、劫後人民歸來、收拾破殘家室、及田園建設農村茶土、百廢待舉、提倡種樹、方能恢復舊觀、我們固然希望在鄉村裡的農民要種樹、同時我們更希望住在城市裡的市民、也注意種樹、因為今日的城市、由於人口集中、及工廠林立的關係、把街道變成了灰色的街道、把空氣弄成了惡濁的空氣、使人感到身心不快、且足以影響健康、我們為了綠化都市、應當提倡種樹、為了增進市民健康、更應當提倡種樹、一方面我們還要希望人人能保護樹、年來我們種樹的、無良好成績、不在種的樹少而在種樹後不能善加保護、古人說「十年樹木、百年樹人」、比一棵樹要難得多、然而把種樹來比之培養人、亦可見種樹的過程、也有與培養人相同的地方、我們要想一個幼兒長大成人、必得培養他、保護他、我們要把一株樹長成也必得善加培養與保護才行、所以我們在提倡種樹之際、我們更願喚醒大家、要知道如何去保護樹、諸位同胞、現在又到清明佳節了、這正是我們種樹的好機會、我們不要辜負了新民會提倡種樹的善意、我們更不要錯過了大自然賜予我們這個最適當的大時。

張莊平原間愛路自衛團活躍 愛護村村民於敵匪潰退後在勝利之暮色中返村之情形

經濟

華北貿易政策與滿洲 締結貿易協定會議

北京二十六日中華社電 興亞院華北連絡部、前就華北貿易政策與滿洲國間締結貿易協定、茲又於二十六日在興亞院公館、與華中連絡部日郵政務局長、土井經濟第二局長以下各代表等、舉行華中華北貿易會議、該會議於二十七日二十八日兩日、仍繼續舉行、同時滿洲國與蒙疆方面之代表、亦與華中代表討論彼此間之貿易問題、過去華中與華北間之貿易、華北向為入超、最近則已變為出超、故華北方面希望華中今後增送物資、尤其小麥、籼米、棉布等紙等、極為期待、又經過華中而與華南及南洋方面之貿易、亦為華北所關係之一、此次當亦加以討論。

現生油不甚俏利 生米銷下不惡 棉紗布市稍見上升

本報特訊 本市二十七日之現生油市、銷下不甚俏利、更因期市境況迷離、故初安即優跌二元、旋人情蓄起、貨主不忍脫售、乃敗增一元、市況平穩、現生米市、銷下尚稱不惡、以五十九元價成交、安敢可觀、期生油米市、人情因之回彼落過巨、故今市人情思返、初拍境況不弱、繼以拋補作低、一再不顧克步入萎途太流肉網利之關搶進、即又扶搖上升後因開價較高、市氣不支、途又逐步下降、於獨單之途收市云、又訊 本市二十七日之現棉紗布市、客需買氣欠暢、銷下平和、期布銷下仍佳、稍見上升、前途似不易下落云。

〇三元、牛油銷下、則有日漸上升情勢、今市突升十五元、以一百二十五元價成交。

濟南吉豆	三十七元
濟寧吉豆	二十八元五角
青口元豆	二十九元五角
青口芝麻	六十四元
青口豆餅	十八元四角
本街豆餅	十八元二角
本街生餅	二十三元四角

現豆油市 尚屬平和

本報特訊 本市二十七日之現豆油市、銷下尚屬平和、無何變化、安價一百〇四元、一百

本市雜糧 呈示平硬

本報特訊 本市雜糧市、近來銷下雖有上升情勢、但未至暴升、僅呈平硬姿態、二十七日之雜糧市、又轉弱化、膠州小米銷落五角、其他雜糧業未下降、然亦無軟化姿態、茲誌安價如下：

膠州小米	三十元
膠州元豆	二十九元五角
膠州小麥	四十四元
火車高粱	二十一元三角
火車包米	二十二元八角
火車元豆	二十八元
火車黃豆	二十七元五角
火車小麥	四十三元
火車小米	二十七元五角
火車芝麻	六十二元
高密小麥	四十五元

本市紙張 繼續升騰

本報特訊 本市紙張市、邇來依然繼續升騰、二十六日紙張市、再爭提升、西洋報紙升十元、黃灰皮大板紙升三十餘元、其他雜色紙張、僅升三數元、油紙亦稍爭升提、茲誌安價如下：

西洋大件報紙	一百二十元
西洋小件報紙	一百一十一元
東洋報紙	一百八十元
黃皮三K大板紙	九百三十五元
灰皮三K大板紙	九百四十元
新昌土紅大板紙	一千元
口洋毛邊紙	四十元
黃洋毛邊紙	三十九元
原方標紙	三十一元
改方標紙	三十五元
龍頭紙	三十二元
提原紙	十九元
柏字毛太紙	一百〇五元
A字樣道紙	一元四角
B字樣道紙	一元五角
乾盛京標紙	九十八元
乾盛元書紙	九十七元
李茂昌元書紙	九十八元
元興泰紙	四十七元
忠興老一號	一百四十五元
忠興新一號	一百三十六元
忠興二號	一百三十五元
公興二號	一百三十五元
同春老一號	二百三十四元
陳萬順一號	一百一十五元

雜貨交易 上漲頗熾

本報特訊 本市雜貨市、邇來上漲情勢、頗為熾烈、大有不可遏止之勢、二十六日之雜貨市、又行上升、古月續升三四十元、生粉升十餘元、赤米升四十元、檀香木升二十元、紙料稍爭退縮、信石續亦升一十元、糖類亦微升、但未至大漲、僅升三數元、茲誌安價如下：

廣包甲字白糖	二百五十五元
廣包亞字白糖	二百五十元
廣包亨字白糖	二百四十元
廣包字字白糖	一百五十五元
粗砂糖	二百〇八元
廣包赤糖	二百一十元
飛輪生粉	二百一十元
興發生粉	一百十八元
木耳	九百五十元
(以上老稱價格)	
廣包古青糖	一百六十元
本港青糖	一百六十五元
本港冰青糖	一百七十元
旭字冰糖	一百十五元
旭日冰糖	一百十六元
洪千朵	二百八十元
十文真檀香木	三百九十元
三赤木	一百四十元
單皮古月	二百四十元
本色古月	二百八十元
廣包大料	四百元
仰蓉黃	二百元
成字粉料	四百三十元
長字粉料	四百四十元
貞字粉料	四百元
箱頭松香	二百八十元
箱洋松香	一百八十元
信石精	二百元
惠源魚膠	八百五十元

香港蔴袋 交易昂騰

本報特訊 本市二十七日之香港蔴袋市、交易依然昂騰、因之續升數角、以七元九角五分價成交、再造新紀錄云。

足金行市

北京二十七日中華社電 北京市、足金買四二〇元、賣四一三元、白銀賣一、七〇、買一、五〇。

各地

天津舊英租界 行政移管式 定廿八日在工部局舉行

天津中華社二十六日電 蓋於上月二十八日之帝國聲明、天津舊英租界之行政移管式、將於新緣花盛開之二十八日午前十時三十分、在工部局會議室、由日軍軍官民代表參加之下舉行、同時決出天津防衛司令官、向溫天津市長手交通告文、於茲天津舊英租界之行政移管、將完全由中國方面移管、天津舊英租界日軍自去年十二月八日、大東亞戰爭勃發、日軍開始進駐、直接收租界內之公處、部機構後、稱為保護區、其一般行政、迄由日軍主持以至今日、而由於此次之移管、在津之中國人頗為感激云。

魯省剷清 征解手續

濟南通訊 山東省公署、以各縣征收處暫行辦法第一條載、「各縣經管之田賦、契稅、營業稅、菸酒牌照稅、牲畜屠宰稅、油牙等稅、及縣地方一切稅捐、統歸征收處辦理」、又第八條載、「各縣征收處經費、列入縣款預算、所有以前縣公署留存田賦契稅、營業稅、菸酒牌照稅、牲畜油牙等稅、征解辦公費、及向由縣款開支之征收津貼、一律取銷、其經費預算另定之云。」各等語、早經通令遵辦在案、各縣復查三十一年度或家畜市場征收處、由縣就征收款內、提出百分之十、內以百分之七、作為場方辦公開支、下餘百分之三、留充縣警解款費用、其未設屠宰場及家畜市場之處、牲畜屠宰稅征收處辦理、不得再支征解費、俾符招商包辦者、應歸縣稅征收處通案、令各縣知事遵照辦理云。

平原實施 東亞戰宣傳

平原通訊 平原縣楊知事、為使一般民衆明瞭大東亞戰爭意義、特資感宣傳班聯絡新民會、教育館、講演所、組織特別宣傳隊、於本月十日起、輪赴各集市鄉區、實施宣傳、每至一處、聽衆頗踴躍參加、講演畢并散放各種傳單、連日所得效果異常良好云。

省署注意 林務灌溉

濟南通訊 山東省公署以三月一日起、若須綠化週間所栽之樹株、電令各縣知事督飭所屬時澆水培土、以期成活、茲將電文錄左：

一電文一 縣知事鑒、本年綠化週所植樹株、為使其成活完全起見、須注意灌溉、自栽植之日起、每十日間澆水一次、於灌水之前、須先將週圍覆土掘開、澆透後、當一于新覆之土、竟致土壤剝裂、水分蒸發、合再電仰依照辦理。

恩縣縣公署 擴充教育

恩縣通訊 恩縣縣知事王化三、鑒於教育為百業之中心、非發達不能推行新政、挽回頹風、故於三十一年度、計劃教育經費、計增加鎮校六處、中心小學四處、中心小學分校十二處、師範講習所一處、所有均屬各校之教職員、均已遴委、現已陸續開學、除各校均用新民課本外、並由署內規定各校學生課餘讀品、以利教育之推行云云。

長山縣致力 縣政工作

長山通訊 長山縣知事元紹庚、現以一切縣政應興應辦之事項、極為繁多、日昨在縣署會議室、召集各區鄉鎮長會議、討論各項應興應革事項、由劉縣長親出主席、及各集市縣代表、及新民會、警察所、縣政府各科長、到會參加、此次會議、議決結果、極為圓滿、於五時許始行散會云。

北京全市中小學生 舉行慶祝運動會 華北政委會二週紀念

北京廿六日中華社電 京市公署教育局、頃以華北政務委員會成立二週年紀念在即、為表示慶祝起見、決於本月二十九日、星期日上午十時起、在先農壇公共體育場舉行全市慶祝運動大會、項目計有分同體操、設河、騎馬戲、自行車、陸上競技等、該局所屬之各級學校男女生、大部均行參加、關於大會籌備、二十六日業經體育保健股正式籌劃云。

內外市況

本市市況 (三月二十七日)

〇棉布期貨前場
五月開 44.60
最高 44.70
最低 44.575
收盤 44.60
成 375件
四月開 44.95
最高 45.00
最低 44.85
收盤 44.875
成 2275件

〇生油期貨前場
四月開 104.60
最高 105.40
最低 103.70
收盤 105.30
成 440車
五月開 105.00
最高 105.50
最低 104.20
收盤 105.50
成 52車

〇生米期貨前場
四月開 58.70
最高 59.40
最低 58.00
收盤 59.40
成 140車
五月開 58.70
最高 59.20
最低 58.70
收盤 59.20
成 12車

〇棉紗現貨
16支
銀月 1420.00
寶來 1385.00
藍魚 1380.00
紅船 1400.00
五星 1380.00
雙錫 1400.00
20支
銀月 1475.00
　 1480.00
五星 1480.00
寶來 1440.00
　 1435.00
宮女 1425.00
　 1420.00

〇棉布現貨
雙龍 46.30
　 46.25
　 46.30
花鳥 46.50
　 46.45
　 45.55
燕窩 45.80
銀月 45.70
五星 45.55
　 45.70

〇土產現貨
寶生油 102.00
成 100簍
生米 58.00
成 800包
豆油 104.00
　 102.00
牛油 125.00

〇雜糧市
膠州小米 30.00
元豆 29.50
小麥 44.00
火車高粱 21.30
包米 22.80
元豆 28.00
黃豆 27.50
小麥 43.00
小米 27.50
芝麻 62.00
高密小麥 45.00
濟南吉豆 31.00
濟寧吉豆 28.50
青口元豆 29.50
芝麻 64.00
豆餅 18.40
本街豆餅 18.20
生餅 23.40

〇棉布期貨後場
四月開 44.95
最高 45.20
最低 44.95
收盤 45.00

〇生油期貨後場
四月開 106.00
最高 106.00
最低 104.30
收盤 104.90
五月開 106.00
最高 106.00
最低 104.60
收盤 104.60

〇生米期貨後場
四月開 59.60
最高 59.80
最低 58.20
收盤 58.80
五月開 59.60
最高 59.60
最低 58.80
收盤 58.80

海外市況

〇天津棉絲布現貨
棉絲
17支大福 1530.00
20支八馬 1500.00
20支十全 1515.00
20支日光 1520.00
20支藍鳳 1710.00
32支十全 1710.00
42支菓子 1970.00
42支水月 無市
細布
五福 47.60
陽光 47.00
龍頭 46.50

〇東京短期 前場開盤
新東 131.10
新船 90.70
鐘紡 70.40
三菱重工 104.10
日產 73.90
鐘實 58.20

〇大阪短期 前場開盤
大新 72.00
新國 99.20
日產 60.30
塞紊 無市
新日人 92.80
商船 96.40

〇濟南雜糧 現貨市場
大麥 無市
小麥 35.00
小米 26.00
高粱 21.30
玉米 20.10
生米 46.50
胡麻 62.00
黃豆 29.00
青豆 無市
黑豆 24.50
綠豆 34.00
生油 102.50

〇濟南棉絲布現貨
棉絲
16支聘賢 1390.00
20支聘賢 1500.00
32支聘賢 1711.00
42支鳳山 1974.00
棉布
雙龍 46.70
寶鼎 45.50
花鳥 46.40
燕窩 46.40

〇華票對法幣市場
13元又8分之5賣
13元又8分之7買

〇金塊市場
18500元

〇美金收市價
25元

〇天津證券市場
汽船 無市
三菱 25.90
三吉 24.90

掃疥

治事 一般皮膚病

青島南洋藥房總經理 山西路二十一號

三鞭保腎丸

內務總署批准許可發給成字第 號並經天津市政府化驗證明及各地官署衛生當局會准行銷全國三十餘年屢年接到服戶謝函不勝枚舉

買一盒送一盒

青島總經理 南洋藥房 濟南 同志

玲奮電機

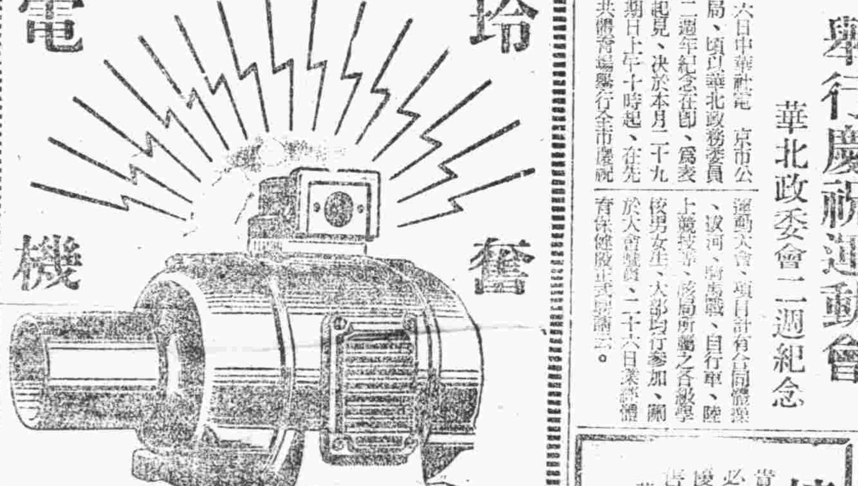

遠勝舶來 保證使用

青島代理處 盛亨洋行 東鎮莒縣路十二號 電話二一一四號

廉價出售

各式門窗鎖合頁及其他五金衛生陶瓷另件等請移駕賜顧 一山東路九十號 電話二八一四 前往接洽

樟木箱

貴重衣料保藏不周必被蟲傷敝號精製優美樟木箱廉價出售歡迎參觀

荷澤二路十一號 吉潤商行 電話二六〇一四號

鳴謝良醫

寶明晶石眼鏡行

青島天津路東首 電話二三六八七

營業 勞山茶墨水晶各種晶石眼鏡。

出品 養目平光。近光。老光。散光。斜光等晶石眼鏡及各式鏡架。

輸入 歐西名廠出品各式夾白。赤金鏡架鏡件。

保障 立有正式保單以證貨品真確如有不敷保障原價退貨還錢。

榮譽 民國二十二年鐵展會給予優等獎狀及二十三年二十四年青鐵展特等獎狀。

痰多咳嗽，速服本品 隨服隨癒，諸咳皆止

一日本名一 チミツシン

華北蒙疆總經理處北京西單北大街一六〇 田邊公司

天氣不常，最易感染傷風咳嗽，尤其兒童爲甚，抵抗力薄弱，且服藥困難，治療需時，倘改用「知蜜子聖」則可短時治癒，味美易服，兒童無不愛之。

主治
⊙化痰止咳 ⊙流行感冒
⊙喀痰困難 ⊙氣管枝炎
⊙痰喘乾咳 ⊙肺痨咳嗽
⊙傷風咳嗽 ⊙百日咳等

包裝 五〇公分 一五〇公分

TY 26

知蜜子聖

張萬年大夫 花柳淋病

特備近代科學化各種電器醫械 採取世界最新技術 選用歐美名廠特效藥 並專治一般屢治不愈疑難之症 絕對負責 確保斷根 確具把握 負責根治 歷十五年以上臨床經驗 為各級社會解除切膚痛苦 初起久患 速治不癒

花柳病一般症狀及療法

花柳病者須注意的變化

如何方能治愈頑固各症

總批發

國產淋敵丸
犀黃清血丸 每盒 定價 元
魚便消因丸 每盒 定價 三元
痔漏化管丸
各大藥房均有代售
張萬年大夫

一盒確具把握除根
全治膏

三菱公司

營業科目

花生米 花生油 棉花子 小麥 學肥料 煤炭 麵粉 色紡績 諸機器 玻璃 電線 各種機器 白糖 月星牌 金屬 棉布 小型汽車 人造絲 其他各種雜貨 海産物 皮鞋 顏料 綿絲 化學工業藥品

三菱海上火災保險會社代理店

館陶路三號

參茸 百補腎中靈

花柳 清血掃毒丸

劉氏 龍馬追風丸

總經理 福海藥房 青島黃島路

新書

稿約　凡關於學術、思想、文藝、史地、掌故、科學等稿件、未經他處刊登者、深所歡迎、登載後每千字約酬一元至三元。

「青劇」演出「雷雨」的一個觀者的話

毅馬

「青劇」演出「雷雨」的日期是自三月二十日至二十三日、我抱着觀看最後成效的心理、是在最末一日才出現於觀眾之群的。

在「雷雨」上演的這個期間、本刊已見到好幾篇讚揚和批評的文字、並且都發揮了不少獨到的見地、現在我再來寫這篇東西、不免有點畫蛇添足了吧？但我自信看劇之前對每個演員都沒有成見、而且用觀眾的心境來接受舞台上的各個動作、事後、作一番縝密的回憶、綜觀觀眾的立場、站在第三者的地位、把「青劇」演出「雷雨」所給予觀眾的究竟有多少有價值的東西呢？希靜地作一番分析、雖然我自己個人不能代表多數的觀眾、但依着「劇」的原理來下評判、想觀眾與「青劇」兩方面都會諒解的吧？

現在、就讓我們分成幾部份來討論一下：

演出方面

（這方面包括演員與導演、因二者是不可分的、同時、就在這的標準來說、那幾點是演員能力的表現所致、那幾點是導演的疏忽、讀者可以很明顯地分開的）。

先就魯貴的舞台技術來說、因為在昨日的舞台上、似乎他是給予觀眾的衝動最多的一個、就他的演技（讀音、語態、表情、動作）方面說、可以說是成功的因為他至少能引起觀眾的注意、而且可以說是很乏練的、但也應當適可而止、所以他的演出方面卻是失敗的、我們下一個恰當而簡明的評語、就是「過火」。這話怎樣說呢？我們舉幾處例子看。

當第二幕魯媽與四鳳相見後、母女敘一敘離別的家常情時、魯貴在茶几上又偷吞四鳳的紙煙、這固然是劇本上有的動作、但應當注意當時主要的是魯媽四鳳與魯的談話、而不是魯貴偷煙捲、但昨日魯貴將香煙大偷而特偷、引起觀眾哄堂大笑、可見當時魯貴的動作破壞了觀眾對魯媽母女的注意力、這是一種很大的錯誤。

當第三幕時、魯貴坐在藤椅上有拍蚊子的動作、當時也有幾下的時候是在魯媽說話的時候引起觀眾的笑、點綴一下舞台上的沉悶則可、認為是必要不忘的動作則不可。

其他類似的地方還很多、勿需一一枚舉、總之、魯貴演成了一個丑角、甚至後來他一出台還未等說話台下的人就先笑起來、這對劇情的推移上不無影響的吧？他固然是個飽經世故、看破世情的人、但他的自私的動作應當有分寸、不可使觀眾也和他一樣地忘了別人只顧到自己才好。

所以、演員演出時、有純熟老練的技術固然重要、更困難的是在運用後、適當的把握、同時、演員的演出以成功的劇情為成功、而個人演技的成功並不算是成功、希望諸位接受這點意見。

再就四鳳說、在第三四幕劇情悲痛的地方是成功的、在第一幕中與魯貴對話的時候、面上缺乏喜悅「自己覺着自己是美麗」的一種內心情緒的反射表情、也就是說、她在表現上不足以把觀眾的美感自然在她觀眾先後給人們感傷及忿恨的情緒也就比較淺淡了！對白雖然流利可聽、但快而乏頓挫、而且勿論在甚麼場合、音調上沒有細緩迅速輕淡沈重的區別、這不能說是全部的成功、而且可以說是背台詞而已、所以多讀劇情、研究音調、語態、表情三位一體的諧合動作、是金蘭此後應有的工夫。

談到周萍和周沖的演出、可以說同樣的失敗、克爾的對白是一無可取、既不能清晰地吐字、聲音又太弱、使台下前幾排的觀眾都有時聽不到、這在話劇的演出上是缺少了最重要的條件。本立的喉音太濁、絕不適宜演台、更不宜於演周沖這樣一個年青活潑的角色、這不能不說是導演選人的不當、因為周沖在劇情的推進上也占有平等的地位的、本立太陷於呆板、要知道周沖的「擺憨」、是因為他過多的憧憬不與現實相合而一般人認為他是「痴憨」、但並不是引人發笑的呆頭呆腦、在雷雨的各角色中他是一個夢幻者、想望着自己、這種熱情的性格是以襯出雷雨中的明暗、但本立似乎忽略了他在劇中的重要地位、並沒有負起他的責任、至於克爾、面部表情是夠的、可惜動作方面有些地方給出實際、如第四幕中找四鳳的時候、「不是她！」、「不是她！爸、您告訴我、不是她！」音調中缺乏悲壯的成分、但在樓園雷雨後又突地表現極度的瘋狂上躥、一躍而坐入沙發中時、不免顯得唐突而生硬、卻大有如舊劇中作派、除不能使觀眾同情他當時所受乃父給與的刺激外、反而使人覺得：「啊、他在作戲」！

魯媽的演出、無不適宜處、祇是聲音太低、有時太咬文嚼字、顯得太刺耳。（未完）

衛生常識　防止天花的方法

在這個春天的季節中、天花那種病症、極易蔓延、稍一不慎、即沾染這種傳染病、為害實大、如若事先預為防範、那才沒有危險的顧慮。

安陵寇估菴博士還著的話菴狙藏：天花病菌、係一種過性的病菌、不但用普通方法、未易看視、即用顯微鏡、仍看不出那一種微小病菌、在空氣中、它的抵抗力極強、雖已呈現乾燥狀態、然而仍是永遠的生存着、所以天花這種病菌、有直接由接近病人及間接由空氣傳染的危險。

天花病菌、既極細微、又不容易消滅、並且可由人的耳目及身體等處侵入人體、未加預防時、受了傳染之後、最多到八九天或兩個星期、即會發生病症、初現出麻疹狀的小疹、疼痛發熱、再過五六天後、即發生小痘、遍身皆是、此種小痘、原呈水泡狀、旋變膿泡狀、最後即乾燥結痂、痂皮脫落、遺留下的疤跡、即係一般人所怕的麻子。

預防天花的方法、即應發現患有天花的病人、必須即刻使之隔離、凡屬病人用過的衣服床被和日用必需物品、以及病人身上脫落的疤皮與尿糞等、均含有排泄的病菌、故不得不充分消毒、防止蔓延、一方面對於患天花的同居的、全部施行種痘手續、並須與之隔離、約在兩星期內外、對於病人、更須時時詳察態度、一般的預防方法、在流行時、禁止出入於熱鬧場所、對沐浴及洗濯手足等的一般清潔工作、尤宜注意。

此外在未受傳染各區域、勵行種痘、可以防患未然。若是實行種痘以後、不僅因患天花而死的人、自當逐漸減少、而面部的人、亦不易見、誠為人類之福音。至種痘所用的痘苗、必須嚴加選擇、就過去的經驗說、用發痘力最強的痘苗、對天花病毒、有極大的預防力、其經過的成績、必很良好、更可發生強力的預防性、一年以後、仍須繼續種痘一次、傳染過的天花不甚良好、在三兩個月以內、亦可以再種痘。

病中（續）

梅心

平日只要有一點不如意、就煩惱起來、傷心人生的痛苦、生活的寂寞、恨不得馬上死了才痛快、可是現在死神竟未來臨的降臨、她就感到一切都值得留戀了、尤其是這在疾病的時候、母親、使她顧慮不了那強和自己差不多的圖畫上、永遠掛着她所寫的字、她現在是如何的思念他啊！還有新作的黃皮鞋、只穿了一次、還是為了作客才穿的、還有鑲邊的針、緞製指環、蓮鑄、也是她所心愛的、最使她難以捨下的、還是那一叔父剛從上海給她帶來的那件緞料子、黑底印着大紅花、滿是美麗的圖案、正好現在作夾袍穿、穿起來該會漂亮的像一隻花蝴蝶。「我若死了！這些東西將歸給別人、我自己一點也沒有份了！」她深深地嘆息了一口氣、還有……她一時記不起那一些了！總之、四周的一切都使她依戀、甚至連她最討厭那隻無故吠的斑腿狗、這時也覺得可愛了！

太陽光輕輕的進來、又無語的走開、室內的光線由暗淡變成深沉、一會的工夫是晚上了！

姨媽又熬好的湯藥、以白胖的手、端着一個花碗進來、黃綠色的藥汁、冒着一團團的白氣。

「如、再吃了這些吧、劉大夫的約濺藥、您看、消了不少了吧！」姨媽微笑的把藥約給她、便坐在床邊、以關切的目光看着她把藥吞下去。

誰說病人都是孤單的、人心和溫暖的人情、周圍都顯得親切。

「姨媽、吃了這付約我一定就好了！」她的聲音裡夾着一種乞求和盼望的情感。

「一定、上次次您犯了！不是連着都不會、只告訴他一聲、他隨手配點約給吃就好了！何況這次他親自來給您診察過呢！」

姨媽是比她有見識的、連姨媽都這樣相信、都她不用恐怖和傷心了！她不會死、過了今天、也許過了明天、她就又會和別人一樣、挾着課本、蹦蹦、跳跳、快快、樂樂的去上課了！

這時一種愉悅的情緒、和欣喜的微笑、輕輕的掠過在她浮腫的臉上了！（完）

「雷雨」給我的印象

李芳

青島劇團宣傳已久的「雷雨」、終於在二十日與觀眾見面了！筆者懷着稿陶然望前往一觀。啊！多末引人的戲劇！上演時「雷雨」整個的抓着了我的心靈、我事直的坐着、屏息着呼吸、一直到劇終時、我才長長的吐出一口氣、兩腿無知似的、隨着觀眾走了出來。在路上我深深的沉浸在一種哀靜的回憶裡。在看腳步把我驅到家。奇怪得很！到了屋中、雖已午夜一時許、可是神志異常清楚、毫無倦意、痴痴的坐在椅子上有半點多鐘、那侍萍、那鳳、那四、那……好像老是不停的在我腦中旋轉、一種莫名的感情在激動着我、令我覺得窒息、覺得四週好像有一種空虛、在重重的壓着。於是我斗膽的想說出、「雷雨」給我的印象。不過筆者對於話劇無深刻的了解與認識、而且年紀太青、所說的難免有些觀點錯誤和孩子氣的主觀。但是下面這些都是真誠樸誠的感覺所寫出來的。

我首先告訴的是、所說的這些、前後不甚一貫、因為演第一第二幕時、我是坐在後排、到了第三第四幕時、我又跑到中排去、可是在偏側。

青劇　此次出演、在全體上看來、總得相當成功、演劇島上話劇的一新紀元。現在我先說、造成這新紀元——一個手握戲劇成敗關鍵的人。

導演　這次的成功、在於演員個性及輪廓選擇的合適、而使全劇能在緊張、一貫、協和的氣氛裡完畢下來、令人在心中盪漾着一種寂寞的悲哀！人世的囂俗、人生的空洞、不得不嘆口同情沉痛的氣息。這可說是導演手法的高超吧！可是其中有一點惟一的缺陷、是未能完全的抓着劇中的高潮、如在第一幕末了時、周樸園突然抬起頭來對周萍說：「我要人說你現在做了一件很對不起自己的事情」……這一段是多麼叫人驚心動魄、提神吊膽的、以為樸園知道了周萍與繁漪的關係、而將發作啊！可惜！演出的很平淡。再如第二幕、樸園與侍萍對話時樸自侍萍：「是的、三十多年前呢！那時我還沒有我們……」（記不清了）一直到侍萍：「樸園、你找侍萍麼？侍萍在這兒——」以及侍萍（停一停）：「我、我想我的東西……」「我——我——我只要見見我的萍兒——」。我盼「雷雨」一時、接着此速、必為侍萍的動人而淚下很多的同情淚、可是在出演時、我反沒有、到是到了第二幕終了後、一回味前情兩數酸鼻。此外的幾個高潮到還甚佳、還有在換景時、後台非常靜寂、足見工作人員的訓練有素。

舞台設計　多麼讓人讚的呀！周公館的客廳。細長的花窗。黃色的簾、紫色的帷帳、黃色是多麼和藹啊！紫色是多麼熱情啊！而屋外襯着深綠樹枝兒、藥兒、綠色是多麼有生氣的啊！有誰能信在這美妙的境遇裡會蘊藏着罪惡和苦惱呢？

果方面　大體來說作得不甚好、第一幕時、蟬聲未鳴、以致台上鬱熱氣分、未能充分表現、第二幕的風、雷、雨作得也不好。并且在第三幕、繁漪站在四鳳家窗前時、有一小小的錯誤、就是打完雨聲雷以後、才來的一閃。同時同後的雷聲也甚弱、但是此時的風聲甚好、很為劇中增加了多雲的情緒、此外還有、提失未送他的木梆、致使四鳳言聞的心中、少了不少情緒之感、同時台上也覺太靜、第四幕大概整個的時間都下着雨、最使嚴厲的、可是窗到只是一二下突、而且蔡克風中的聲音、好似好聽的是、雖在亂鳴着、此處應注意的是、雖在暴風雨中大部不叫的。（未完）

代郵

大鵬君：來函敬悉、請於今日午後四時駕臨一談可也。　歌帆

華振氏藥房　本藥房聘有專門藥劑人才調製各國處方所用藥劑均遵照上海藥方並由藥商精良決不以廉價劣貨欺人以及化妝藥品及化妝用品等無不俱備定價特廉如蒙光顧無任歡迎　山東路二十七號電話二四〇三四號

會計師　臧金屏　青島龍山路九號

三星牙膏　青島李村　永泰昌

小兒聖藥　李琴圃福幼餅　擅治小兒食積腹痛面黃少食發熱咳嗽嘔吐瀉痢等症　各大藥房均有代售　琴圃兒科醫院發行　吳縣一路九號　電話四四七六號

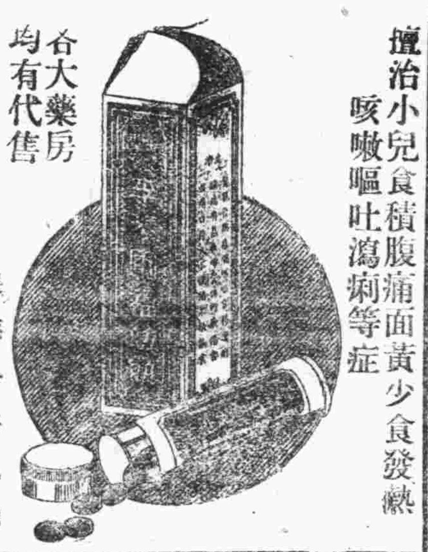

三月十七日開診　星洲醫院　院長　吳金章　醫師　于寶璽　產科女醫師　宮秀梅　主治　內外皮膚花柳科　眼科耳鼻咽喉科　小兒各科　特設　戒煙科　產婦科　台東五路六十號

▲滋養軒廣告▼　滋養牛奶糖　滋養櫻花糖　各樣餅乾　西式糖菓　山東路一六九號　電話二一四八三號

永華齒科醫院遷移聲明　本院因修理房屋已由大沽路遷於山東路中市二二號金星大藥房內照常應診此啟　院長　劉永華

欲保障財產安全請向三菱海上火災保險公司保險　▼種類　火災、海上、運輸、汽車　▼優點　信用卓著　資本宏大　手續簡便　保費低廉　直接保險　賠款迅速　如蒙惠顧請以電話通知敝公司即派專門人員前去接洽　三菱公司保險部　青島館陶路三號　電話（二）八三六、八四一　（六）掛分機二六號

青島眼科醫院開診啟事　本院專門眼科兼治婦人各科現已籌備就緒訂於國曆三月二十六日（星期一）開始應診敬希各界指教為幸此啟　施診時間　每日上午九時至十時（星期日下午停診）　普通診　每日上午十時至十二時　下午二時至四時　院長　日本九州帝大眼科醫員　北京協和醫院眼科醫師　隋仁增　女醫師　日本九州帝大婦產科醫員　北京道濟醫院婦產科醫師　秦婉香　院址熱河路第十四號　電話（二）二〇六四

心胃氣痛（心胃氣痛靈）　偏墜疝氣（七疝斷根丸）　耳聾耳鳴（耳聾耳聰丸）　鼠瘡瘰癧（乾坤瘰癧丸）　青島獨家經售太和春老藥房　小港路二十一號

腦新　頭痛聖藥　頭痛！！宜速服　註冊商標

腦新如遇頭腦疼痛非常難忍時、頭目眩暈神智昏迷時、或讀書過度精神疲倦時及憂鬱宿酒未醒時、倘速服腦新、可立見奇效、其功若響、服後三分鐘、頓覺頭目爽快神智清新、苦痛若失、有如夜月秋葉能有心曠神怡之妙、此係純確本劑獨具之特長、且雖連續服用、對於腦神經或心臟胃腸等、決無副作用、亦無影響、孕婦服用亦無害。主治　偏正頭痛　頭沉神昏　精神憂鬱　腦筋疲之　宿酒惡醉　面神經痛　暈船暈車　包裝　四包　七包　十三包　二十八包　六十包　百二十包　大日本名古屋市東區東京町　總發賣元　荒川長太郎合股公司

萬人爭購的保健品　男女老少的護身符　新肝精　健全的精神存在健全的身體、採用本品、轉弱成強、強者益壯、抗病力增加、延年益壽……◎血虧體弱◎未老先衰◎易感疲乏◎精力減退　本品奇効驚人！　各大藥房皆有出售　株式會社　滿洲藥業　吉田商店　天津・大連・上海　NK.172

新起急性淋病　慢性淋性變症　複硫梅濁尅星　服『複硫梅濁尅星』能於二十四小時治愈　服『複硫梅濁尅星』能於三日至五日斷根　青島　華壹氏藥房　濟南　咸藥房　及各大藥房均有經售　濟南辦事處　經二路緯十一路一二九號

橫濱正金銀行青島分行　資本金壹億圓　日本銀行代理店　青島市館陶路一號　電話（二）八三二一

新青島眼鏡石店　久駐嶗山採辦晶石　電機製磨各式眼鏡　出品精良定價特廉　信用昭著遐邇咸知　外埠函購惠款即寄　青島河北路二十九號　北京路口天津路轉角

一天霖　廿四小時治愈淋濁　現代最新之學療　信誼藥廠監製

拜耳健身素　面滿容笑　康健體身

五大功能保障健康　食母生

真靈，真好！（一）不想吃飯者服了食母生就要吃飯　（二）吃飯不多者服了食母生健飯和增食慾　（三）腸胃不清者服了食母生胃和便通　（四）飯前一小時服了食母生胃中舒適　（五）身體衰弱者服了食母生精神煥發

海狗強腎丸　增加身體的健康　增加夫婦的愛情　大瓶三元　小瓶一元九角　廣東藥品商店總經理　青島山東路

哮喘・咳嗽之良藥　培靈麻黃素　各大藥房均有經售　每瓶定價一元五角　青島南洋藥房總經理　山西路二十三號　電話（二）五八四二號

國府還都政委會成立二週紀念

全市將熱烈慶祝

市公署對各項行事業經決定

本市市公署以三月三十日爲國民政府還都、華北政務委員會成立二週年紀念、爲慶祝中央政權之樹立與華北政治機構之奠定、並期官民集中總力、貫徹完遂東亞解放、剿共自衛及勤儉增產之三大目標、而發揚大東亞之光輝、實現永久和平、共同表示祝賀之意、特舉行慶祝市民大會、其行事業經決定、誌之如次。

△掛旗 三十日各機關一律懸掛國旗、並由警察局通知全市住戶商會通知各商店、一律懸掛五色旗一日、並通知日本居留民團、請通知僑民、一律掛旗、同表慶祝。

△紮綵設坊及講台 於三月二十九日起、於左列地紮設綵坊二座、（總務科庶務股辦）一、本公署門前一座、（自二十九日至三十一日）、二、德平路運動場講台一座。

△訪問友邦各機關 市長與副局長代表訪問左列各友邦機關、藉表謝意、（三十日十時）。第三艦隊、〇〇部隊海軍警備隊、興亞院、總領事館、憲兵隊。

△慶祝典禮 （一）日期三月三十日上午十時、（二）地址德平路日本第一國民學校運動場、（三）參加團體（一）各中小學教職員中學全體學生小學四五年級以上學生一律參加、（教育局通知）二、各民衆團體代表（新民會社會局通知）、三、各機關職員、四、友邦各機關團體（發帖交涉科）（四）儀式、開會、奏樂、向中日國旗行最敬禮（一鞠躬）、爲祈禱大東亞戰歿英靈、及友軍武運長久默禱一分鐘、市長致詞。興亞院所長祝詞、總領事祝詞、三呼大中華民國大日本帝國萬歲（興亞院所長市長）、奏樂閉會。

△各學校慶祝儀式 各中小學應一律懸旗誌慶、並於二十九日由各校長招集全體教職員、及學生施以適宜之訓話、一、膠即兩區辦事處、依照本署舉行辦法、在各該地召開慶祝典禮大會、一、慶祝國民政府還都及華北政務委員會成立二週年紀念、學聯賽馬大會、定於二十七日午後一時、在滄口賽馬場舉行、一、本日放假一日、以誌慶祝

【會場位置】

新民會
商會代表
紅卍字會小學校
私立瑶琪小學校
私立尙德小學校
市立興亞路小學校
市立台東鎮小學校
市立江蘇路小學校
私立文德女中
市立女子中學校
私立禮賢中學校
市立中學
市立師範學校（附小在內）
私立東文書院
私立崇德學校（小學部在內）
私立聖功女中（小學部在內）
市立北京路小學校
市立黃台路小學校
市立台西鎮小學校
私立明德小學校
私立三江小學校
扶輪小學校
各機關職員
民衆團體

【市署所屬休假一日】

本市市公署、定三十日休假一日、訓令所屬遵照、原令如下：爲訓令事、查本月三十日爲慶祝國民政府還都暨華北政務委員會成立二週年紀念大會、定於是日上午十時在德平路日本第一小學校運動場舉行市民大會、並放假一日、以資慶祝、所有本署所屬全體人員、及各學校各人民團體一律參加、除分令外合行抄發慶祝大會計劃案一份、令仰遵照、並飭屬一體遵照此令。

【郵局加蓋紀念日戳】

本市郵局、爲紀念國民政府還都及華北政務委員會成立二週年起見、特製紀念日戳、將自三月三十日起至四月十日、凡付足郵資之信函、明信片、及持貼有郵票之物件、在局口請求加蓋者、均可加蓋該項紀念日戳、又兩個半月期間內、因將展開治安強化運動、本市郵局將於上列日期內、兼用「東亞解放」「剿共自衛」「勤儉增產」標語日戳三種云。

海西分局曹局員 調任嶗東分局長

本市警察局、以所屬嶗東分局、因分局長于振泉辭職後、所有分局長職務、即由夏莊分局長李伯泉暫行代理、茲據李伯泉呈以路途遙遠、警察政務、實難兼顧、呈請辭去嶗東分局長兼職、警局查核尙屬實在情形、當即據情轉呈將所遺嶗東分局長一職、派由海西分局局員曹方傑代理、頃該警察局特訓令海西分局通知該局局員前往嶗東分局、就任分局長職、茲錄其訓令於次。爲訓令事、查本局現以夏莊分局長兼代嶗東分局長職務李伯泉所稱、嶗東距局路途遙遠、警察政務、兼顧維艱、呈請辭去嶗東分局長兼職、委派該分局局員曹方傑代理在案、現在該區地方、防務重要、該代分局長應先行前往任事、以專責成、除令嶗東分局將現有官警公物、一併移交該分局長接管外、合行令仰該分局轉飭遵照、並將交接情形具報查核此令。

曹分局長奉令後、已於二十七日上午十時前往就職視事、茲誌其略歷及談話如次：

【略歷】曹方傑字子俊、年三十九歲山東鄒縣人、自幼聰穎、天資過人、性情慷慨、在本縣中學畢業、即於民國九年考入山東軍官教養團畢業後、歷充陸軍少尉、中尉、上尉、少校等職至民十四年投入本市警界以來、將近念年多服務李村、四滄等區、曾在本局初級警官班畢業、任勞任怨、辦事和平、深得鄉區民衆之信仰、對於特務尤其擅長、屢破要案、獲得獎狀獎金不計其數、至民念九年、適在仙家寨服務、每與匪徒接觸、輒以寡勝衆、屢建奇功、曾閘在七口、討伐、該氏率警五十餘名、遭遇大股匪徒三百餘、當時擊斃十餘名、餘者潰竄、斯時呂錫智氏長四滄、膽識非凡、獨識該氏內秀外樸、膽智超邁常人、拔升爲分局員、輔佐得力、不啻爲呂氏之左右手、今當局委嶗東分局長、當能發揮其特長、造福地方、可謂適得其人矣。

【談話】余本武人出身、知識簡淺、承長官拔擢、深恐才智未及、不堪勝任、但既已奉命、惟有黽勉從公、竭盡綿薄、嶗東距市內較遠、素爲匪區、鄉民孤陋寡聞知識未開、對於新政尙不甚瞭解、至今思想仍有未正、本人當先招集村鎮長、宣示大東亞聖戰之意義、指正人民思想、繼則清鄉、剷除不良份子、推辦保甲制度、訓練自衛團、增進人民自衛能力、再整頓內部官警、施以學術兩科教養、提高警察官之智能、得到民衆信仰、務使警民合作、打成一片、總之以保境安民、爲最後方人員之義務、爲目的云云。

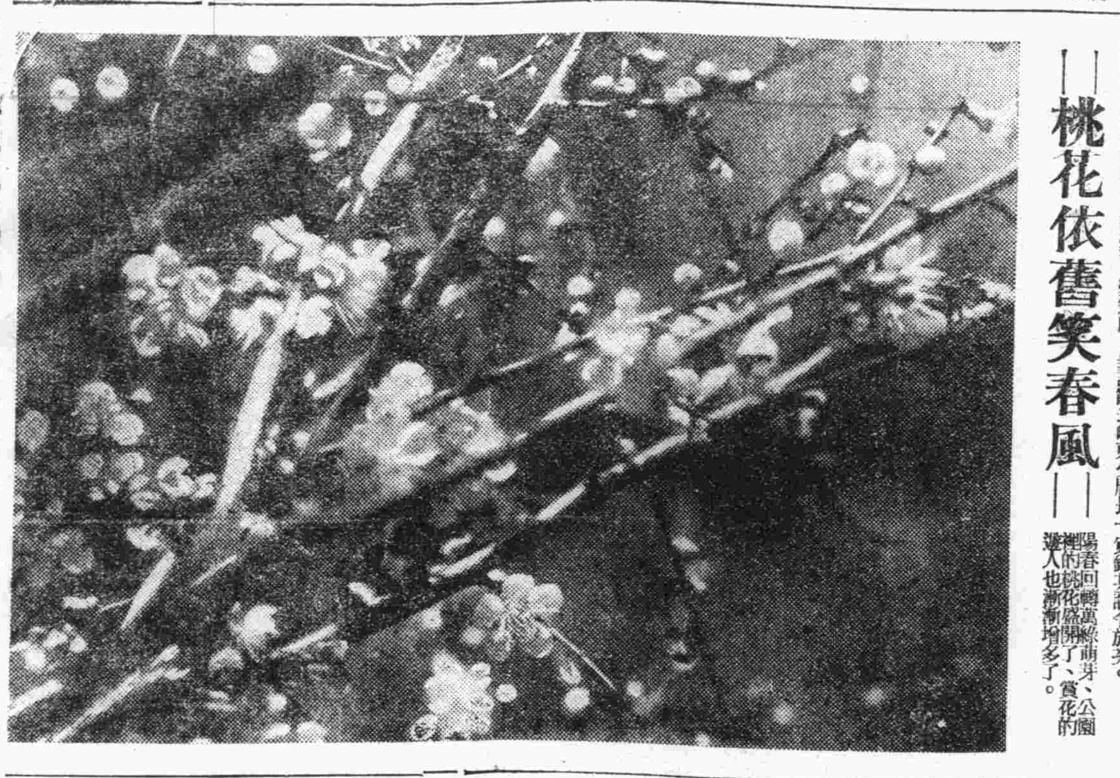

桃花依舊笑春風

陽春回轉萬綠萌芽、公園裡的桃花盛開了、賞花的遊人也漸漸增多了。

大東亞戰爭與華北之使命

論文入選乙等第一名

王競喆 （續）

四、大東亞戰爭華北的使命

歷史已發展到了新的階段全國同胞、都應當接受新歷史的使命、團結一致、在此東亞復興的重要關鍵裏、擔荷每個人的責任、以求得最後的勝利、因爲這是東亞的唯一出路、中國的唯一出路、也就是我們每個人的唯一出路。前面曾談過中國的建設途徑、歷史已給了「反資本主義」「反共產主義」的方向、英美的殘餘資本勢力、在華北已竟完全肅清、而國際共產主義的陰謀、還有殘餘的活動、華北的使命當以反共清鄉爲先決條件、猶之華中華南要担當反資本帝國主義的責任是同一情形、大東亞戰爭是爲了解放東亞、在中國是爲了新中國的建設、爲了新中國的建設、先掃除建設途上的障礙、這是不能忽略的大使命、現在把這問題分述如下。

甲、華北的特殊性

華北在事變前、是被當做中日雙方的緩衝地帶、冀察政委會、便是他們代表、而屈辱三原則中所謂「華北特殊化」也始終是中日交涉的最大癥結、而事變的爆發點、也是在此區域的中心、這都是有必然因素在內、而和平旗幟的飄揚、爲和平反共建國倡導的華北政委會、也迅速的如大旱之雲霓而出現了、——在中國這是揭起「反資本主義」「反共產主義」的旗幟的先覺者。

事變以後、陝北的共匪、打起抗日的招牌、利用戰後華北的農村破產、農民的無所依歸、於是便以窮鄉僻壤及野山林作爲活動地域、而不斷的活動、來防害整個大東亞的建設、所以華北的反共防共問題、是較之任何區域都要迫切的。

另一方面華北是中日滿三國合作的集中點、是建設東亞的中心、是革新中國的開端、日華基本條約的三原則是「善鄰友好」「經濟提攜」「共同防共」、實行這三個原則是非從華北入手不可、這些也都足以說明華北的特殊性。

尤以華北政委會爲中心的華北政治推行以穩健的步驟作深入的進展、而各省市主持者、尤能稟承政委會的方針、毅然邁進、收到極宏大的效果、這是爲大衆所共睹的事、周佛海在他的「內求統一外求和平」文中說、「北方各省、在勵行建設統一中國的工作上、担負的責任尤重、因爲北方各省爲中國文化的發源地經濟之心臟地、有史以來、一切文化皆自黃河流域、以次擴及於長江流域、西江流域、無北方各省、則全國之經濟無由發展、中國即不能自立於世界……」華北的重要、與其特殊性、據此可見一般。

乙、華北與防共

中國共產黨、以投機者、革命職業者、與痞子流氓的集團、揭起無產階級的招牌、搖身一變、儼然的以特殊地位自居、而煽惑社會大衆、統治文化社會大衆、更揭起「民主集中」的假商標、君臨一切、剝奪了下層廣大民衆的自由、本來在國民政府十年的圍剿下、已到了日暮途窮的境地、但在事變後、抗日各共陣線發生了、這是由於第三國際的策動、史是太林的一個巧妙的傑作、使他們死灰復燃的大肆活動起來、乘華北農村的凋弊而入、以放棄階級鬥爭的謊言、驅散群衆的信仰、凡是自給的農戶、都被指做剝削者、凡是思想穩健的份子、都被視爲動搖者、都被列入了「格殺勿論」的範圍、沒收家產、與逮捕殺戮成爲日常的工作、使農村中陷入黑暗恐怖狀態中、到處展開了「帝苦萬狀奔波逃離」的「流亡圖」。一方面、擾亂社會治安、防害東亞建設、破壞交通、滅絕道德、擴張地盤、引起鬥爭、以實施赤化全國的手段、他所唯一忌憚者、無非是友軍的武力、足以致他們的死命、所以、四年來的殺人放火、受害者、不過一些偏僻村落而已、並且也日漸促於衰殘的局面裏。

但自大東亞戰爭爆發後、他們憂懼日本已在遠東完成了堅實、對他們或者無暇顧及、以爲在此千載一時的良機、自然不應放過、所以「冬季反攻」「前線反攻」名目時出不窮、來蠱惑農民、擾亂治安、這是我們自己的事、我們不應把防止與撲滅的責任去推於友軍、華北是處在防共的最前線、而在聖戰中、防共也是華北最大使命、我們不僅要致力「反共」「防共」、而更要徹底的「剿共」「滅共」、所以我們要在軍事方面、加緊我軍的訓練、充實防共的武力、並研究中共的缺點、以人之短、用我之長、而期以痛剿實擊、以求正其猖獗。在政治方面、要確立國民的中心思想、注意鄉村的清除、並擴大宣傳效力、來瓦解他們的力量、中共一貫的以擴大民衆隊伍好戲、同時擴大游擊區、其農民逼於青年男女、使用土高無上的「黨」、來統治一切、而組成堂權的高於一切的政治機構、來實行赤化政策、我們的施政工作、正應對準了這幾點、以興辦一般盲目附和者的迷夢。在經濟方面、中共所最得意的策略、仍不外討好農工、以圖激起他們強造成的階級對立、什麼「合理負担」、什麼「統一累進稅」等等的施行、使一般貧民、分出階級之見、這樣我們除了實施最有效的經濟封鎖外、更要舉行救濟事業、使一般爲了生活無法維持云「挺而走險」的人、能復歸於生產線上、並防範於未然。在建設方面、要努力日常的進展、一方面使民衆安居樂業、必不願冒險從共、而共黨的欺騙煽惑無效、鬼蜮技倆無法實施、一方面是肅清線上失業民衆生活解決、一定會回感誰都終未歸的。（未完）

謀農產物增產 特樹立五年計劃

各方面組實行委員會

本市市公署爲農產物增產、特樹立五個年計劃、五個年復約較現在五成之增產爲目標、正在由社會局、鄉政局及農林合作輔導部等努力進行中、且爲實行本市農產物增產計劃、特由各方面合力組織實行委員會、期完遂本計劃之目的云、

【農事訓練生入所】又市立農事訓練所第三期、於二十七日上午十一時、在李村該所舉行入所式、市公署村地輔佐官、調整務局長、姚社會局長、王厚生科長、木幡農林股長、開會後由趙局長代表市長訓詞、訓詞如下、

【市長訓詞】今日爲農事訓練所第三期生、舉行入所典禮、鄙人因事未參加、不勝放慰、農業爲我國根本、自古以來、極爲重視、所以歷代皆以勸農爲要政、華北是農業區域、更當以改良農業爲根本、然改良農業、必須使農民具有新的知識、方克有濟、不過中國各地土壤、氣候、習慣均有不同、必須根據各地情形、因地制宜、因時制宜、方能收到良好效果、本市鄉區方面、農田極多所以成立訓練所、培養農事人才、以資改進、第一第二兩期學生、曾受相當訓練、畢業後分發工作、已有相當成績、此次諸生入所受訓、大家得到此種良好機會、務要勤奮用功、互相研討、須知當途徑、將來畢業之後、爲改良農產即是建設新秩序、正得的農業智識、灌輸在農民的腦筋中、方能拯救農村的窮困、復興農村的經濟、庶不負成立本所之意旨及各位師長之諄諄教育、是本市長所深切期待者也。

管界劃定

警局飭屬知照

本市新闢四路

年來市面繁榮、建築大興、本市區域、新闢道路、逐漸增加、頃市警察局爲劃清新闢各道路之管轄起見、特將新闢之蘇輔、蘇洵、東坡、歐陽等四路、劃爲市北分局管界、已通令各分局知照、茲覓錄其訓令於次：爲訓令事、查興亞公司在登州路東蘇路間、新闢之蘇輔、蘇洵、東坡、歐陽四路、應劃爲市北分局管界、除分行外、合行令仰知照此令。

海西分局長等 視察紅石崖

對民衆訓話

海西警察分局呂錫智分局長、及柴田指導員、以海西各島爲本市之屏障、故努力結集治安均已蕭同、爲使民衆瞭解世界現況起見、該分局長等、特於二十六日赴紅石崖視察、抵該鎮時、該分駐所巡官趙忠厚、在鎮頭迎候、在分駐所巡視一週、對官長訓示後、該鎮各團隣長及民衆數百人均齊集分駐所門前、當由呂分局長指導員訓示、對於大東亞戰爭之經過、及世界一般情勢詳爲解釋、各民衆對於訓示無不歡喜、呂分局長並對該鎮長等訓勉有加、至下午五時乘輪返青云。

本市二十九日舉行 回教聖紀禮

回教貴聖穆罕默德逝世週年、本市清真寺、定於本月二十九日（星期日）正午十二時、舉行誦經典禮、屆時當有一番盛況云。

矯洪新殺人未遂

上訴後處刑一年八月

矯洪新殺人未遂、原判處徒刑一年六月、矯不服上訴最高法院華北分院、發回更審、矯洪新減處徒刑一年八月、茲誌判決書原文如次：上訴人矯洪新（男年三十五歲業工、住即墨海西村）右上訴人、因殺人案件、不服即墨地方法院中華民國三十年一月六日第一審判決、提起上訴、本院判決後、上訴人又不服上訴、經最高法院華北分院發回更審、本院判決如左：主文 原判決撤銷、矯洪新殺人未遂、處有期徒刑一年八月、斧子一把沒收。事實 矯洪新與矯遂法、均在即墨海西村居住、矯遂法與矯洪新之父矯增法、皆因村務生嫌怨、去年一月二十六日（即舊曆民國二十九年臘月十九日）晚九時許、矯遂法在矯洪新家中、找向矯增法尋釁、與矯增法發生口角、矯洪新見其父被人毆打、頓起殺機、乘矯遂法不備、當以鐵斧將其頭部砍傷一處、暈倒地上、矯洪新恐其不死、復以斧背猛擊、經其村同鄉人設法灌救、未致殞命、經矯遂法之子矯洪福狀訴即墨地方法院、檢察官偵查起訴。理由 本件上訴人矯洪新、於去年一月二十六日晚九時許、在即墨海西村用鐵斧將矯遂法頭部砍傷等情、於原審業經迭次自白不諱、核與被害人矯遂法所供、及原審檢官督同檢驗員得矯遂法顯門右有被斧尖砍傷一處出具之傷單、亦均脗合、且有斧子一把、可資證明、則上訴人用鐵斧砍傷矯遂法之事實、極爲明確、雖上訴人於本院前本兩審再否認用鐵斧所砍、並辯稱用鐮子打的云云、以爲減輕罪責之辯解、空言翻異、不足採信、查上訴人以鐵斧砍矯遂法致命部位、顯有死亡預見、因未發生致死結果、原審按殺人未遂罪處斷、固無不合、雖上訴人於着手實施後、將矯遂法砍倒、未忍繼續實施、並邀同村同鄉人設法救治、此不惟上訴人供稱如是、即被害人矯遂法上訴人之父矯增法、及村長矯中和陳述、亦無不符、則上訴人殺人未遂之原因、實係由已意中止、並爲防止其死亡結果發生之行爲、其係中止未遂毫無疑義、茲除依犯罪情狀顯可憫恕、酌減本刑二分之一外、並依中止未遂規定、減輕二分之一、判處適當之刑、以期情法之平、至行凶鐵斧一把、係上訴人所有、供犯罪所用之物、依法予以沒收、上訴意旨否認有殺人意思、攻擊原判決不當、自非無理由、本院自應將原判決撤銷、另爲適當判決。據上論結應依刑事訴訟法第三百六十一條第一項前段、第三百五十六條第一項前段、刑法第二百七十一條第二項、第一項、第二十七條、第五十九條、第七十三條、第六十六條、第六十七條、第七十條、第七十一條第二項、第三十八條第一項第二款、第三項、第五十七條各款判決如主文。

緒方所長 招待記者團

緒方興亞院所長本日（二十八日）午後七時於金口路公館招待在青記者團舉行懇談晚餐會云。

少婦杜藍氏 私奔被獲

杜忠福（年四十二歲即墨人）、住南仲家窪十五號、其弟媳杜藍氏（年二十四歲即墨人）於日前偕同鄰人王立文（年二十六歲即墨人）逃來本市、住於吳淞路豐順棧內、杜接得家人來信、當即前往尋找、果將王立文等二人尋獲、杜當即報警、經該管派出所警長趙福泰將二人帶所、並將男女二人一併送往市北分局訊辦云。

新民會江部長等 赴膠區視察

新民會青島特別市總會江事務部長、爲視察膠區會務工作推行狀況、特於二十七日偕八太首席參事、徐處長、滕井參事等、乘車赴膠州視察新民會膠屬辦事處之工作狀況云。

即墨辦事處 製定調查表

分飭所屬填報

此大東亞戰如潮湧般的推進、過去第三次治運的收穫、亦在曾遍言者效果之中、如由警察區行政、亦均於市當列直接歸於指導之下、地方治安日漸鞏固、庶政推動、日益向上、該辦事處長與副處長爲率所屬一體努力工作計、除在處各職員之日常動作、公所日報外、關於各區之自治行政推進狀況、皆應切實明瞭、而便監督指示、以達表明新築土、爲此特製定各區工作情形報告表、分飭各區長每日查填具報、同時爲辦理統計業務、對於各業組合輸入物品數量、亦應詳細調查、用資明瞭現在經濟形況、當亦製定調查表、刻經分頒飭填報該云。

即墨區祀孔 儀典隆重

際此國府還都以來、禮教復古、所有挽回頹風、糾正人心思想、使發揚舊有道德、莫不尊崇師長之嘉言懿行、用資同往和平大同邁進、是以每屆春秋逢丁祀孔、各地首率隆重舉行式典、即墨區亦於日前隆重舉行是日也、祭壇上籩豆陳列、香煙繚紗、一時各機關首腦、及各界人士、準時參加、古裝古色、頗符定制、由辦事處處長主祭官率同陪祭官與祭人等行儀典、極盡莊嚴肅穆之至、在樂聲悠揚和奏中、敬謹舉自早前九時開始致禮、直至十時許、方進行竣事云。

大自然的美

籠罩着整個的青島

【本報特寫】

一個自然的青島、是一個偉大的公園、到處都可以看到紅的花、綠的草、尤其是春天的當兒、溫和的陽光照在大地上、使枯枝上變成了芽子、再長成了葉子、或是開花結果、美麗、十分的美麗、大自然界的美、籠罩着了整個的海島上、無怪乎一般人們要沈醉於島上的這個春的懷抱裏了。「碧海青山、綠林紅瓦、不寒不暑、可舟可車」康有爲用這十六個字、是將整個的青島形容得真是盡善盡美了、自然要使異地的人們、對於青島有一個很深刻的印象了、這地方的人們、永遠的美感、感覺到在青島的人們、真是幸運的、啊！這富大的青島、真是美啊！尤其是比別人都更多的春天的姑娘們、換上了輕鬆美麗的夾衣、隨着春風的飄揚、將這些青春美麗的姑娘、越發的襯托得可愛了、正是人面桃花相映紅的時節、誰也相信春天的時節是醉人的、是最令人心神不定的時節！

遊春、稍爲有點生氣的人、都願意利用春天的好時節、或是來遊春、或是來踏春、看罷昨天又是一個星期日的日子、遊春和踏春的人是不會少的、他們快樂的高興的興致真是看不盡的春色。假如你留心的看、一個範圍一個範圍的賞春者、都是不約而同的要帶着一個照相機、即使有不攜帶照相機的、也是很少數的人、這正可以證明了、春天不但是陶醉人們的天氣、也正是一個照相的好時節。「一年之計在於春」、春天給予人們都是美滿的、每年的遊春踏春、也要攝幾張小影、留作紀念、這是春天的贈予、每個人都相信、春天的攝影、是可以給他一個良好的印象、因爲春景的美麗、被收入在鏡頭中是更加的可愛了、青山綠水更加的逼真、可以永遠的任意你的賞玩、如果再加上大自然美的春風、該是多麼的美麗的畫面、因爲美麗的春景、好像必須要陪襯着美麗的姑娘、小姐、太太、才更顯得春天是可愛的、是值得留戀的、所以照相的遊春者雖然多半是男士們、而卻是女士們、這是一定的、攜帶着照相機的小姐、太太們又多半是喜歡照像的、尤其是一些漂亮的小姐太太們、在春天更加活潑美麗的時節、當然、人們都是愛惜這好的時光、不要讓千紫萬紅的花朵事與願違、看看到底是誰勝利了誰、幸而、花朵是不會說話的並且是「好花不常開」的、不然的話、豈不要氣壞了一些小姐太太們。

一般和自己家中的小姐太太們或是親戚朋友的小姐太太們遊春當然他們所攜帶的照像機是要爲了一些小姐太太們攝一多半的影片、但是另外還要許多人、他們攝影的目的、並不是討好於一般小姐太太們、而是真正的爲了藝術而攝影的、他們要利用這美麗的春天來成功他們的藝術作品、不管是騰攀是如何的貴、爲了藝術是可以犧牲一切的、藝術的攝影、雖然只是於風景的攝影、然而也需要人的背景、有時卻找不到小姐太太做背景、他們卻要扮藝術的去請來一些專門做模特兒的姑娘們、來做藝術攝影的背景、看是很有一種特別的樣子、一看就知道是按着道德主任的、她們美麗、嬌艷可人、她們的輪廓很好、很容易陪襯着鏡頭上的背景、更加美麗、一方面她們可以得到照相的機會、一方面遇可以遊春、所以、每個模特兒都是高興的春天來到人手裡都拿着來卡、或是桑司、在這美麗的春景中、儘量的活躍着罷。

春天是照相的時節、每個家的攝怖！

乘火車旅行許可證 申請辦法略變更

持居住證可赴警局領取申請書

本市警察局以市民旅行華中華南各地、乘坐火車時、須填具申請書請許可、現以各市民業已領得有居住證、取得相當證明、爲便利旅客起見、特將申請許可證之辦法、略爲變更、凡欲乘坐列車赴華中華南一帶旅行者、可持本人之居住證、直接赴市警察局戶口股領取申請書、經查核屬實後准後、即行發給旅行證、此項辦法便利於市民者殊多云。

保存我國文教於不墜 制婚禮暫行儀式 （續）

市公署奉令飭屬知照

【第三章】結婚

屆婚期日逾午、男主婚人率新婚之男及家人宗族詣預定結婚禮堂、介紹人證婚人戚友來賓以次涖、介紹人證婚人賚禮柬率綵輿詣女家、以答柬先歸、日逾午、遊婚時也、白虎通婚者、謂昏時行禮、故曰婚、今以逾午行之、近古義也、禮柬三初牙再速三速、重其事也、答柬一九、即主也、禮柬答柬書柬式載之、未刻、男詣女家、行親迎禮、先之以羔雁將以醴酒、具柬一、女家款壻、受府先歸、婚姻六禮親迎最重、尤合於近代尊重女權之旨、是宜遵也、古者士執羔雁、今代以擬取其易得、亦可行也、禮曰雁奠則綏御輪而同歸、今執御或不盡習、故可先歸、而□迎於禮堂之門、柬之式書柬式載之、屆婚時、女主婚人及家人宗族戚友、先後涖結婚禮堂、綵輿將至、男賓導男迎諸門、輿至、奏樂、女賓扶女降輿、男導入休息室、婚時未申爲宜、男迎諸門、敬以賓禮也、先休息、飭禮增修儀容也、奏樂、男賓導男女賓導女驗行入禮壇、樂止、司儀唱新婚男女相向立、行結婚禮、新婚男女相向一鞠躬、交換飾物、於結婚證書用印、主婚人介紹人證婚人、以次用印、證婚人讀婚書致訓詞畢、新婚男女向上一鞠躬、證婚人退、介紹人致賀詞畢、介紹人退、主婚人致謝來賓詞畢、向來一鞠躬、來賓退、禮成、奏樂、今適俗結婚如上儀、於古義非合、然與閩而體隆、行久而弊少、禮有從宜、從俗、故用之、交換飾物非古也、然以表既婚志永好、範圍男女之心性、是可行也、結婚證書非古也、然舊俗有庚帖、但紀男女之生年月日時、不若今書之詳備、亦可行也、結婚證書之式官頒之、結婚禮成、男女賓引新婚男女入室、行合巹禮、並肇換 畢、奏樂、賓行同與歸、昏義曰共牢而食、合巹而 所以合體同尊卑以親之也、今俗猶行之、蓋古義之僅存者、是未可以廢也、古者壻御婦車、授綏御輪、蓋御爲六藝之一、古之人未有不嫺之者、今則不然、同車而歸、未盡失古意、本章之結婚禮、蓋全採用今通行儀式、於古誼相去遠矣、三十年來行之而簡弊、禮本成於風尙習慣、結婚今儀式、殆猶爲風尙之美者、故採用之、今結婚式、大抵仿自西俗、西人重宗教、故以牧師主其事、中國除信教者外、無之、故推尊德立並尊者爲證婚人、以隆其制、定之以昏時、重之以親迎、終之以合巹、蓋於非古之禮中擇其可行而近古者、有微意焉、若乃士大夫民庶家猶有沿用舊式婚禮者、別具、並行通俗禮亦不廢也。

【第四章】婚後

翌日夫婦夙興、婦盥服飾、夫導見舅姑姆、執笄實棗栗腶脩、以從爲位於堂中、舅東姑西、姆先入、陳笄、夫婦入再拜問安、而退、夫之伯叔父母同居者、謁亦如之、有祖父母者、舅姑率子婦入謁、皆再拜、其見兄弟姒娣大小姑、以夫之齒序對一鞠躬、兄弟之子女來見、再拜、翌日結婚之次日也、夙興、辨色而起也、姆、女之保母或從者也、笄音煩、古稱也、竹器以帛衣之、今俗用茶盤瓷盤漆所不拘也、腶脩乾脯也、古者棗栗獻舅、腶脩獻姑、今省腶脩或易以果餌針黹、亦可從也、古者舅姑面南爲席、子婦北面而拜之、今之正寢不必皆面南、第於屋之正中設席向上而拜可也、舅姑率子婦入謁祖父母、禮也、誌家慶也。越次日晨興、先盥庖廚、庖人燭火揚湯、姆導婦入廚、增薪於爨、益水於釜、而退。越次日婚後之三日也、婦主中饋、三日入廚、古詩詠之、中國古昔所重也、增薪益水、表意而已、俗謂取錢壯有除之象、然真新出浚、古之饋婦、若孟光者、蓋已行之、此今俗之近古而不失其正者、是可從也、近年行饗婦禮、布席於堂、具酒饌、設七著盤盂、舅姑臨之、婦再拜入席、姑酌酒授婦、婦受爵卒飲、再拜、舅姑反休於室、婦終席而退。古者婦盥饋於舅姑、舅姑乃始饗婦、今但饗婦省煩禮也、新婦入門承家之責重、故饗以尊之、舅姑臨之、示敬也、姑酌酒爲把盞也、婦再拜謝舅姑也、舅姑先退、敬不失其尊也、婚禮至結婚、畢矣、然新婚之禮、既終而承家之責方始、故若舅姑饗婦禮、若親操中饋禮、化起於閨門、若婦見舅姑禮、或備載於禮經、或相傳於古代、數千年來、士庶人家猶沿守勿替、故刪繁取簡、以存美俗云。

【第五章】廟見

三日婦見於禰廟、厥明執事者設饌具、主人啓櫝、陳主如常祭禮、主人爲位東階之下、昏者在後、主婦爲位、西階之下、婦在後、各就位、再拜、興、主人獻酒、讀告詞畢、昏者興、婦進當中階下、北面再拜、興、禮成、納主撤退、主人父或家長也、主婦冢長之婦也、人家不必皆有家廟、即於供奉祖先處行之可也、設香饌或但酒果無不可者、神主也、有圖像者、並張之也、告廟之詞書柬式載之、廟見亦婚後禮之一、今特提之、亦所重也、曾子問曰三月而廟見、稱來婦也、擇日而祭於禰、我婦之義也、白虎通曰婦入三月祭廟、又曾子問曰女未廟見而死、不還於祖、不祔於皇姑、所以不還不祔者、以未廟見故也、蓋婦有承家之義、未及謁廟而死且不還不祔、古之於此禮誠重之矣、今擬本朱子家禮皆明日見舅姑、三日見祖禰、以三日代三月、以三月太遠、古今異情、禮從其宜也、告詞書柬式載之、又案司馬光書儀親迎導婦入禰設香酒脯、舅姑率以見先、其說簡易、可並行也。（未完）

市民對衛生常識 認識增深

種痘者踴躍

本市衛生當局、爲防止傳染病之發生、保持市民之健康、於前日實施種痘後、由於市民對衛生常識之日漸增深、前往施種者、頗爲踴躍、據統計第一日共施種五七七四人云。

足球戰訊

德僑隊市中隊

曾獲泥西足球冠軍之德僑足球隊、球技會勁、實力雄厚、今爲觀摩球藝起見、特約本市勁旅市中足球隊、於二十八日午後三時半在第三公園足球場作友誼比賽。

琴樽友韻廬

彩排表演日期更動

本市琴樽友韻廬爲一週紀念、訂於本月二十八、二十九兩日、在市民禮堂露演佳劇、前者業誌本報、茲悉該兩日因市民禮堂臨時有其他需用、故將日期後移、改爲四月四日、五日舉行、其戲碼並不更動云。

感冒·頭痛 舒服靈
解熱鎮痛
舒服靈乃應用藥物相乘作用之最新藥理、綜合數種珍貴原料而製成之解熱鎮痛劑、故得由微少之用量、而奏絕大之效果、用於感冒發熱及頭痛頭重之時、其效尤著。又因其性質安定、無礙胃腸心臟、於感冒頭痛藥中、最被一般賞用。
【包裝】十片 六片 二〇片 五〇片 一〇〇片
SOVOUN
各大藥房均有經售
2—10

鹿頭白蘭地
釀造精良 質味醇旺
益身提神 有助消化
總分銷處 德商 濟南維德洋行 河南路四十五號 電話三五〇五五
青島萬福臨 四方路 電話二六一九一號

鐵騎銀瓶傳

王度廬著 筑浦畫

第一回

旅邸深宵仗義救嬰兒 邊塞春早走馬飛龍

如今……她看着籃子裡睡着的一樣的小女孩，又不禁心裏發生了一陣難過，就想：這孩子能夠永遠跟我在一塊兒嗎？她長大了，叫我什麼才對呢？我現在可無家可歸，孤身飄零，真如同孤魂一般，我還有能力將這孩子撫養長大嗎？……

……如此一想，不由得又落下淚來。此時忽然聽見窗外又有人說話，她趕緊側耳去聽，只聽是男子聲，北京的口音，說「甘州府來的那位太太是住在哪間房？我們是府衙派來的。掌櫃的！領我們去見見那位太太！」……那位太太……

18

……跑到了馬棚，只見那匹……備馬，可是他備了大個……天還沒有備好，玉嬌龍撈過來……自己勒鞍……

匹快馬追趕來了，玉嬌龍跑出了一里多地，身後的馬頭已追上了她的馬尾，她就大怒起來……

今日節目

九、三〇 新民體操 北京
一〇、〇〇 新聞重要 北京
一〇、〇五 新民時間 北京
一一、〇〇 報時 北京
一一、五〇 唱片 本台
一二、一〇 婦女家庭 北京
一二、五〇 天氣預報 北京
一三、〇〇 新聞 北京
一三、一〇 京劇唱片 北京
一三、二〇 評書 北京
一四、〇〇 新聞 北京
一四、五〇 娛樂節目 北京
一八、〇〇 臨時新聞 北京
一八、三〇 中等日語講座 北京
一九、〇〇 青年時間 北京
一九、三〇 時局展望 北京
二〇、〇〇 新聞 北京
二〇、四〇 崑曲 北京
二一、三〇 地方新聞 本台
二二、〇〇 臨時新聞 北京
二二、一〇 京劇 北京

東海州組合出帆

得春 元泰 瑞祥 隆水口行 石臼所行
海州行 入港 出港

永華 恆新 新川 海順 新祥 吉有 大
株式會社中村組 膠東輪船洋行 膠南海運株式會社 海州汽船同業組合

美記酒樓

酒菜 麵飯 星期 茶點

買賣不動產公告

讓受盤合同聲明

緊要聲明

樓房出讓

本房主人啓

尋丫

汽車及摩託車出讓

分讓事務所 及店鋪租費

四十元上下可與芝罘路三號接洽（電二、八五五三號）

退股脫離關係聲明

退股聲明

緊要聲明

遺失聲明

盤緊要聲明

雲母粉

新製品各種應用 製造發售 富原公司

富貴牌香烟

佳味芳香

總代理 金生商行

東映烟公司出品

裕祥鐵工廠

啓者本廠聘用專門技師專作各大小帶鋸新式豎鋸機件穩固電力經濟並代客按裝修理各種機器輪船柴油發動機汽力機油櫃鍋爐倘蒙惠顧竭誠歡迎

青島熱河路三十三號

安樂平

此藥純係國藥之精華用最新科學方法提鍊製成服後絕無副作用不誤工作十日內保險斷癮詳細書明另有仿單

青島總經理 中西大藥房

本市各大藥房均有代售

同盛和洗衣局 新關染織部廣告

青島家畜醫院

犬馬診療 經驗豐富
門診出入 收費低廉

江商株式會社 青島支店

（華名 江商洋行）

精神治病不針不藥

精神治療專家宋本昭啓

紙袋 紙繩

幸田

青島聊城路一三二號

慢性中毒（鴉片嗎啡海洛英）專門

內科一般 小兒科 花柳病科

青島福民醫院

船舶運送部

吉田組青島支店

臭蟲

真可惡吸食我們的膏血擾亂我們的安眠消耗我們的精神妨害我們的衛生以此看來真是人衆之大敵矣我們在這晝長夜短的時候在白天競競業業的勞苦一天全憑夜間的安眠養養精神又經臭蟲擾亂一夜耗去不少的精血第二天的精神不足當然影響工作啦我想官商軍學各界均感受到相當痛苦要想解除大衆的痛苦唯有能根本解除此藥用後十日內滅除臭蟲全族淨盡大小不留永不再生得到安眠舒服佳境眞是千百年來獨一無二之良藥也請公開購試之

農光粉藥

華北總經理 天信商行

青島總經理 天合益藥房

康勳臣 固精補腎丸

康勳臣 調經養血鳳凰蛋

婦女 康勳臣製白帶聖藥 白帶

康勳臣 花柳清血消毒丸

康勳臣 婦女通經化血丹

青島總代理 東鎮

大阜銀行

青島總行

金城

湖北路廿七號

本院茲定於四月一日准期開幕專映國產各大公司頭輪國產影片請注意揭幕廣告

明星大戲院

三月二十八日起公演

德國脫比斯廠偉大出品

紅星拉雜那主演

空中劇場

中和戲院

樓小袁 黃張婁

東鎮 慈光大戲院

今天公演

舞台風光

有朋自遠方來

金城大戲院

李桂琴 金寶霞

新華大戲院

劉美君 劉俊文 朱鈞培

今天午戲

今天夜戲

安平

花濺淚

光陸大戲院

循環開演 座價

今天獻演

園林春色

玉蜻蜓

夫婦之道